



Republika e Kosovës

Drejtoria për Mbrojtje dhe Shpëtim



Komuna e Vushtrrisë

# VLERËSIMI I RREZIKUT PËR TERRITORIN E KOMUNËS SË VUSHTRRIË

Vushtrri korrik, 2022

# PËRMBAJTJA:

## Mbështetja Ligjore

- 1. Hyrja**
- 1.1. Fusha e përgjegjësisë së bartësit të Planifikimit
- 1.2. Pozita dhe Karakteristikat e terrenit të Komunës së Vushtrisë
- 1.2.1. Komuna e Vushtrisë në rajon
- 1.3. Gjendja e resurseve ujore-lumore
- 1.4. Malet dhe bjeshkët në Komunën e Vushtrisë
- 1.5. Karakteristikat Gjeografike-klimatike të Komunës së Vushtrisë
- 2. Struktura demografike e Komunës së Vushtrisë**
- 2.1. Numri i Popullsisë,
- 2.2. Grup Moshë e Popullatës,
- 2.3. Vendbanimet e Komunës së Vushtrisë,
- 2.4. Numri i të punësuarve, paunësuarve dhe pensionistëve,
- 3. Të mirat materiale, Kulture dhe të ambientit**
- 3.1. Vlerat e Trashëgimisë Kulture,
- 3.2. Trashëgimia Natyrore,
- 3.3. Parqet nacionale, natyrore, rezervatet dhe sipërfaqet pyjore,
- 3.4. Objektet për furnizim me ujë,
- 3.5. Zonat për prodhim Bujqësor,
- 4. Numri i zonave dhe objekteve industriale,**
- 4.1. Lokacioni i zonave ,dhe objekteve industrilae në raport me vendbanime,
- 4.2. Strehimoret për sterhim të përkohëshëm në raste emergjente
- 5. Kapacitet mjeksore Publike dhe private,**
- 6. Infrastruktura Shkollore,**
- 7. Infrastruktura teknologjike dhe e komonikacionit,**
- 7.1. Infrastruktura rrugore në Komunën e Vushtrisë,
- 7.2. Rrejtja e rrugëve,
- 7.3. Transporti hekurudhor,
- 7.4. Transpori ajror,
- 8. Sistemi Elektroenergjetik,**
- 8.1. Lartëpërquesit dhe Trafostacionet,
- 8.2. Gas sjellësi dhe Naftësjellësi,
- 8.3. Telekomunikimi,
- 8.4. Pompat e derivateve të naftës dhe deponitë e karburanteve ,
- 8.5. Gjendja e mjedisit
- 9. Vlerësimi i Rrezikshmërisë nga Fatkeqësit natyrore dhe fatkësive tjera,**
- a) Metodologjia e Vlerësimit të rrezikut
- b) Procedura e vlerësimit të rrezikut,
- 9.1. Vlerësimi i rrezikshmëris nga Vërshimet,
- 9.2. Vlerësimi i rrezikshmëris nga Thatësit,
10. Vlerësimi i rrezikshmëris nga Fatëkeqësitë Tekniko-teknologjike,
- 10.1 Vlerësimi i rrezikshmëris nga zjarret në objekte banimi dhe zjarre fushore,
11. Masat preventive nga Vërshimet,
- 11.1 Masat preventive nga Thatësit,
- 11.2 Masat preventive nga zjarret nëpër deponit e lëndëve lehtëndeze dhe objekteve të rendësis së veçant dhe zjarreve fushore
- 12. Mbështetja financiare në raste emergjente**

# Mbështetja Ligjore

Plani për Vlerësimin e rrezikut në territorin e Komunës së Vushtrrisë mbështetet në nenin 62.8 në Statutin e Komunës ,nenin 5 pika 5.2 të “Ligjit për Mbrojtje kundër Zjarrit nr,02/L-41”, nenit 31,pikat, 5,9 , nenit 38 pika 38.3 të Ligjit për Mbrojtje nga Fatkeqësit Natyrore dhe Fatkeqësit Tjera dhe Udhëzimit Administrativ nr 19/2008,neneve 3,4,dhe 5.

## Hyrje

Hartimi i vlerësimit të rrezikut për territorin e Komunës së Vushtrrisë nga fatkeqësitë natyrore dhe fatkeqësitë e tjera shërben si udhëzues për identifikimin e shkallës së rrezikshmërisë nga faktorët potencial, planifikimin e masave parandaluese për pengimin dhe zvogëlimin e dëmeve në raste të fatkeqësive eventuale, përfshirja dhe trajnimi i të gjitha strukturave dhe shërbimeve gjegjëse komunale me qëllim të koordinimit të aktiviteteve në raste të fatkeqësive – katastrofave si dhe angazhimin e forcave për mbrojtje dhe shpëtim me qëllim të ndihmës, vet ndihmës, shpëtimit, evakuimit dhe strehimit të rrezikuarve dhe zvogëlimin e dëmeve materialo-teknike, sigurimin e kushteve për institucionet Komunale dhe atyre të cilat veprojnë në territorin e Komunës për veprimtari ekonomike, për kalimin nga gjendja normale e jetës dhe punës në një situatë emergjente.

### 1.1 Fusha e përgjegjësisë së bartësit të Planifikimit

Bartës i përgjegjësive për hartimin e Planit për Vlerësimin e Rrezikut në Vushtrri është Drejtoria për Mbrojtje dh Shpëtim e cila është përgjegjëse për menaxhimin e emergjencave të nivelit Komunal, vënien e standardeve të kryerjes së punëve lidhur me Gatishmërinë Civile dhe Reagimit Emergjent në territorin e vet dhe koordinimin e të të gjitha subjekteve relevante për reagim në Situata Emergjente, varësisht nga karakteri dhe përmasat e fatkeqësisë .

Kjo Drejtori planifikon që të merr masa të nevojshme për parandalimin e fatkeqësive natyrore dhe fatkeqësive tjera si dhe përcjell aktivitetet e subjekteve relevante dhe involvuese në rastë të fatëkeqësive dhe të cilët do të mbështesin **shërbimet emergjente** në rast fatkeqësive.

## 1.2 Pozita dhe karakteristikat e territorit të Komunës së Vushtrrisë

### Pozita dhe Sipërfaqja totale e Komunës së Vushtrrisë

Komuna e Vushtrrisë, ka një sipërfaqe prej 344 km<sup>2</sup> ose 34.440 , ha, me një lartësi mbidetare prej 508 m pika më e ulët dhe 1.283 Vesekovc pika më e lartë. Vushtrria shtrihet në pjesën e Kosovës qendrore, dhe bënë pjesë në grupin e komunave të mesme të vendit.

Komuna e Vushtrrisë shtrihet në pjesën qendrore të Kosovës , në luginën e Sitnicës, 30 km nga Prishtina. Territori i saj , shtrihet në veri të Rrafshit të Kosovës , që lidhë pjesën qendrore dhe jugore të kosovës me pjesën veriore.

Territori i Komunës së Vushtrrisë rrethohet, në veri me komunën e Mitrovicës dhe verilindje me vargëmalet e Kopaonikut deri në malet e Gërdeq ndërsa në jug me rrafshin e Kosovës, Komunën e Kastriotit në perendim me malin e Qyqavicës, Komunën e Drenasit dhe Komunën e Skenderajit

### Pozita e Vushtrrisë në Kosovë

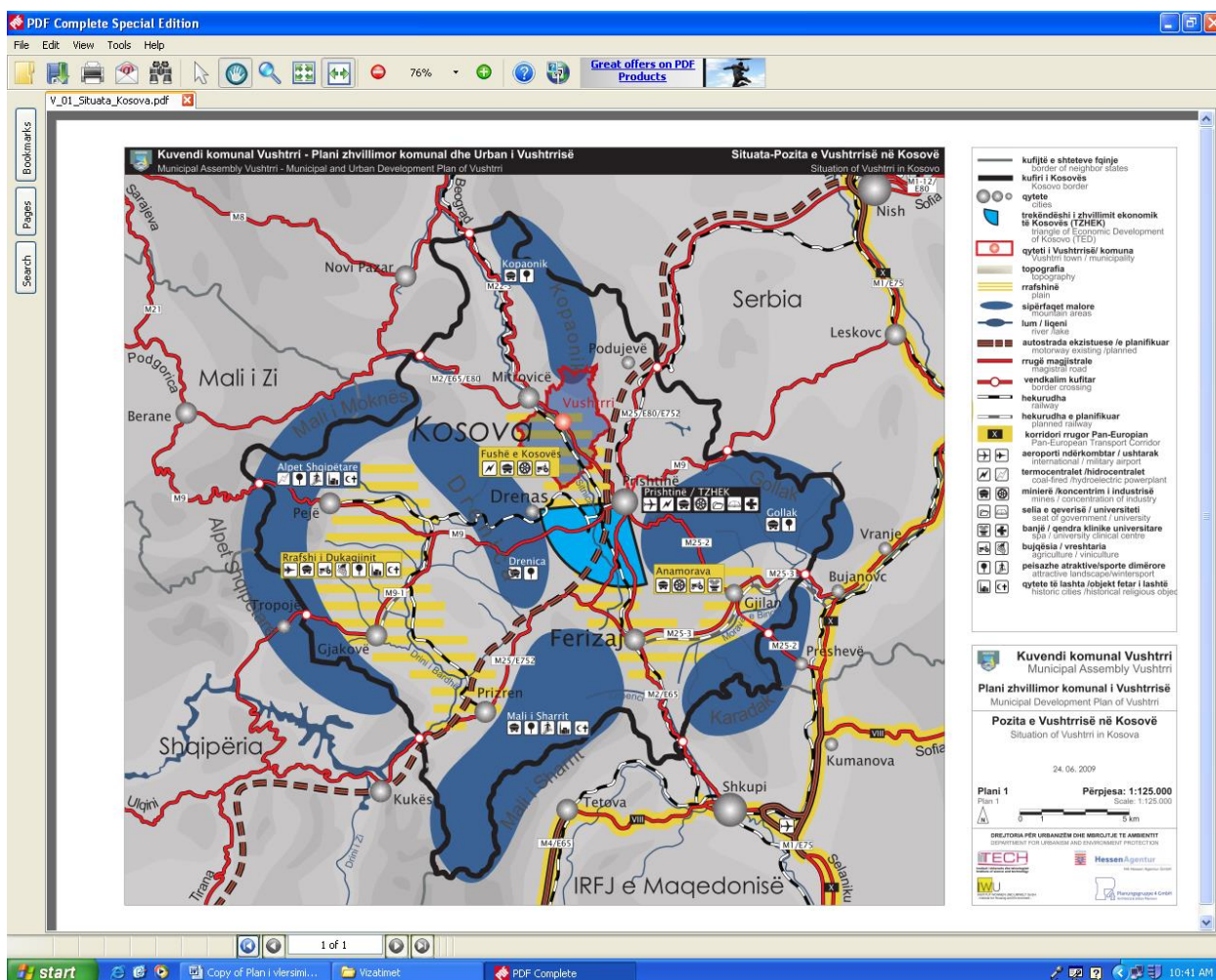

Harta nr.1. Pozita e Vushtrrisë në Kosovë

### 1.3 Gjendja e resurseve ujore-lumore

Për gjatë territorit të Komunës së Vushtrrisë kalon lumi Silnica si dhe lumi LLab të cilët bashkohen në fshatin Lumadh dhe shtrihet në vijat: Prilluzhë, Lumëmadh, Mihaliq, Dërvar, Stanovc i poshtëm, Pestovë, Nedakofc, Vushtrri, Dobërlukë, Smrekovnicë, në gjatësi prej 25 km.

Degët e lumit të Silnicës janë; lumi Tërstena, lumi i Studimesë, lumi i Nevolanit, lumi i Dumnicës, lumi i Sllakovcit, Podranqa dhe disa prrocka më të vogla.

Theksojmë se lumi Tërstena ka sasi më të madhe të ujit sidomos në stinën e vjeshtës dhe të pranverës dhe kalon në mesë të qytetit, mirpo më 2009 është ndërtuar shtrati i këtij lumi dhe tani rreziku paraqitet më i vogël për vërshime. Problem dhe rrezik i v[rsimit të këtij lumi paraqet ekskluzivisht pjesa e pa përfunduar e argjinaturës nga fshati Pestovë deri në fshati Nadakovc, si dhe intervenimet ilegale dhe eksploatimi i pa kontrolluar i dheut nga eksploatues ilagal.

Në vitin 2020 ka filluar edhe një fazë e pastrimit dhe rikoperimit të argjinaturave në sfërsi të urës kryesore të lumit Silnica.

Por në periudhat e nxehta të verës disa degë të lumit shterren, ndërsa sasia e ujit në lumin Llab dhe Silnicë zvoglohet, por megjithate sasia e ujit në lumenj mvaret nga të rreshunat atmosferike.

#### Rrjeti Hidrografik i Komunës së Vushtrrisë

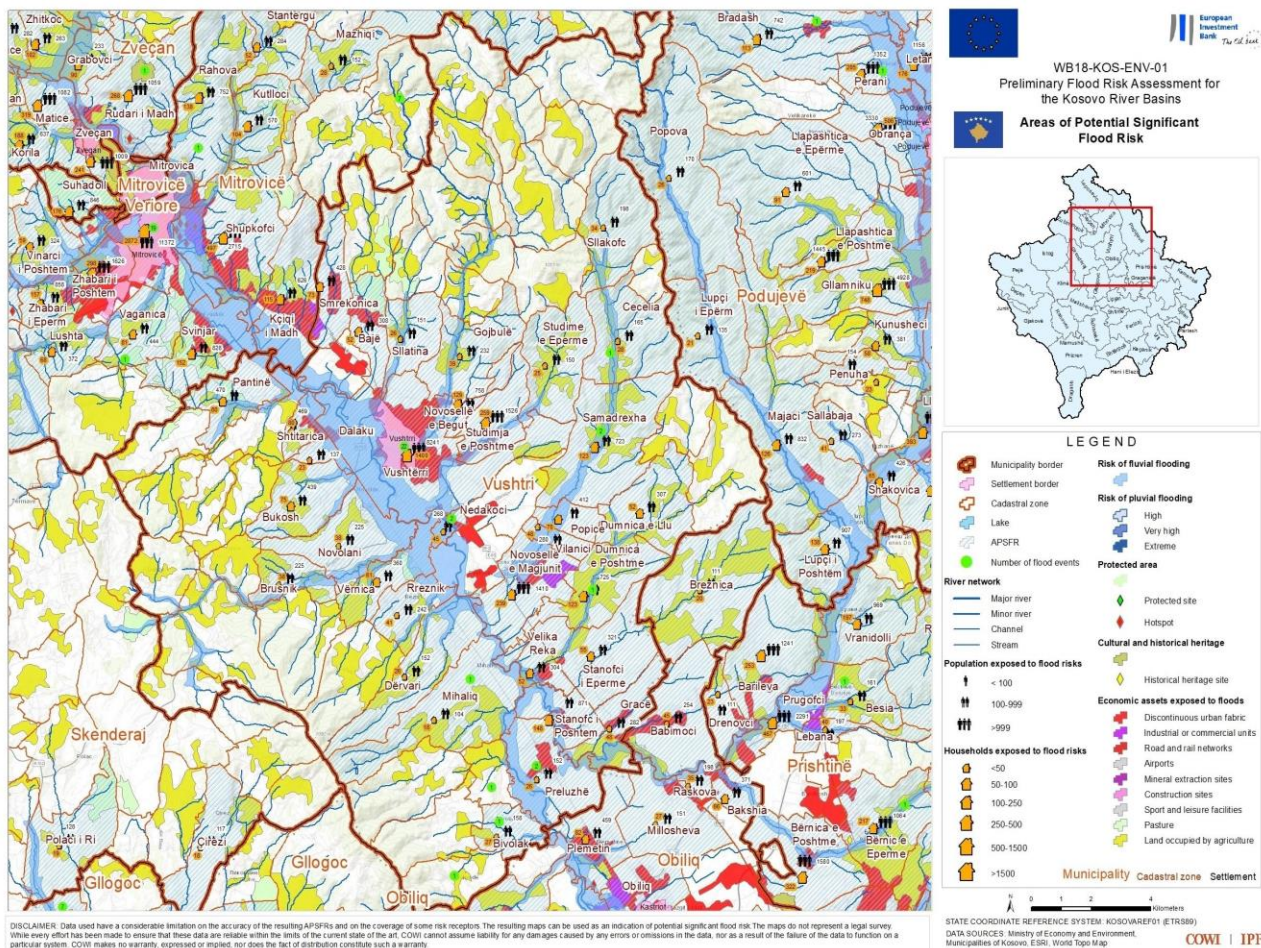

Harta nr.2 Lumenjet në Vushtrri

## 1.4 Malet dhe bjeshkët në Komunën e Vushtrrisë

Territori i Komunës së Vushtrrisë është i pasur me male dhe fusha, rrethohet në veri me vargmalet e Kopaonikut në lindje me pjesën jugore të vargmeleve të Kopaonikut me malin e Gërdeqit, në jug me rrafshin e Kosovës dhe në perëndim me malin e Qyqavicës. Sipërfaqja totale e pyjeve është: rrethë 110 km<sup>2</sup>

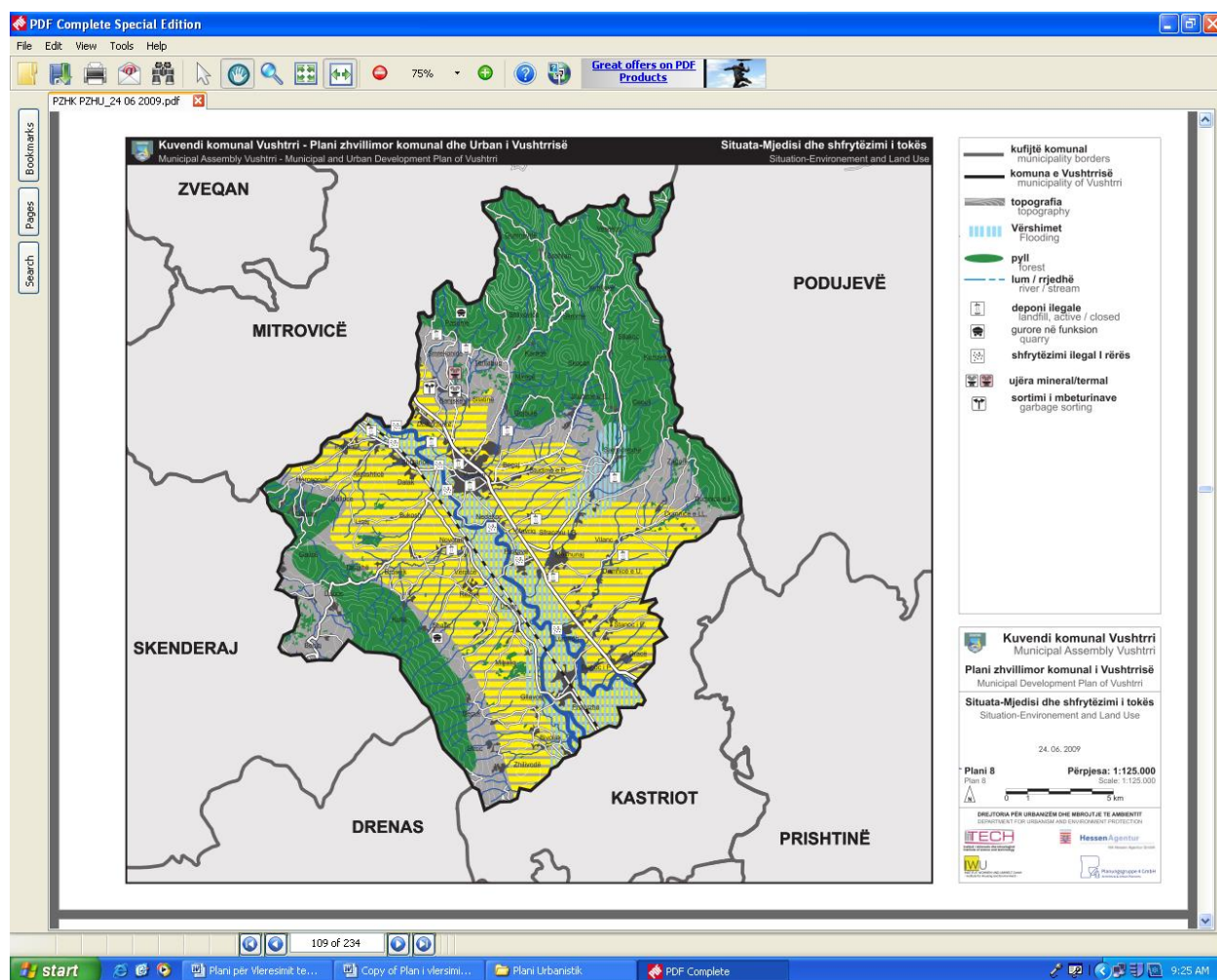

Harta nr.3 Shtirja e Maleve në komunën e Vushtrrisë

## 1.5 Karakteristikat Gjeografike-klimatike të komunës së Vushtrrisë

Në Komunën e Vushtrrisë dominojnë terrenet kodrinore malore si dhe pjesët e rrafshita të tokës pjellore në të dy anët e lumit Silnica. Gjeografikisht përfshinë pjesën qendrore të Kosovës (Luginën e Silnicës) dhe kufizohet me vargmalet e Kopaonikut, Gërdeqit, Rrafshin e Kosovës si dhe malin e Qyqavicës.

Klima është e mesme kontinentale dhe mesatarja e temperaturave vjetore sillet rreth 10,5 gradë C.

Muaji me i nxehte është Korriku me temperaturën prej 23-24 gradë C, ndërsa muaji me ftohte muaji Janar prej -8 grad deri në - 14 gradë C

Gjerësia gjeografike 42 (shkallë) 23''

Gjatësia gjeografike 21 (shkallë) 50''

Lartësia Mbidetare 508 - 1280 m.

Pjerrtësia e terrenit 12 - 33 %

Erërat dominante: Në territorin e Vushtrrisë fryn era nga veriu, ndërsa si erë dominante është era verilindore si dhe era e jugut,

Forca e erërave: 2.8 gjegjësisht 3.0 Bofor.

Shpejtësia e erërave: prej 3.0 deri në 8.0 m/sek.

Dominimi i lartë i veprimit të këtyre erërave në qytetin e Vushtrrisë, vërehet në periudhën dhjetor-maj.

Lagështija relative e ajrit gjatë vitit sillet nga 58.5% deri në 83,4%.

Shtypja atmosferike Brenda vitit sillet nga 947-949 mb

Të reshurat atmosferike brenda vitit

sillen nga 617-650 ml/m<sup>2</sup> ( sipas të dhënave IHMK)

#### **Erozionet natyrore**

Janë prezente në terrenet malore te malet e Çiçavicës, Kopaonikut -erozioni vertikal.

#### **Erozionet Artificiale**

Në mihjet sipërfaqësore në fsh. Bivolak, Strofc, Gllavotin ku bëhet nxerja e thëngjillit nga ana e qytetrve.

#### **Termetet**

Territori i komunës është në zonën sizmike prej 7 shkallëve të MCS deri në 8 shkallë të MCS.

Për zonat mikro- sizmike nuk ka të dhëna. Zona sizmike kryesisht është ajo verilindore.

Vushtrrija nuk ka të dhëna se ndonjëherë është goditë ngandonjë tërmet me përmasa shkatrruese por tërmete të intensitetit më të vogël.

Kjo dukuri ka qenë më e theksuar veqanërisht gjat vitit 2012,2013 dhe fillimi i vitit 2014 ku ka pasë disa tërmete të intensitetit deri në 4.8 shkallë të Rihterit. Epiqendra ka qenë veqanërisht në veri lindje të Vushtrrisë në fsh. Vesekovc dhe në fshatrat për rreth e që përveq dameve të vogla materiale nuk është shënuar të ketë dëme në njerëz.

**Harta. 4: Harta e zonave maksimalisht të rrezikuara nga tërmetet në Kosovë dhe gjatësia dhe gjerësia gjeografike Burimi: Plani Hapësinor i Kosovës**

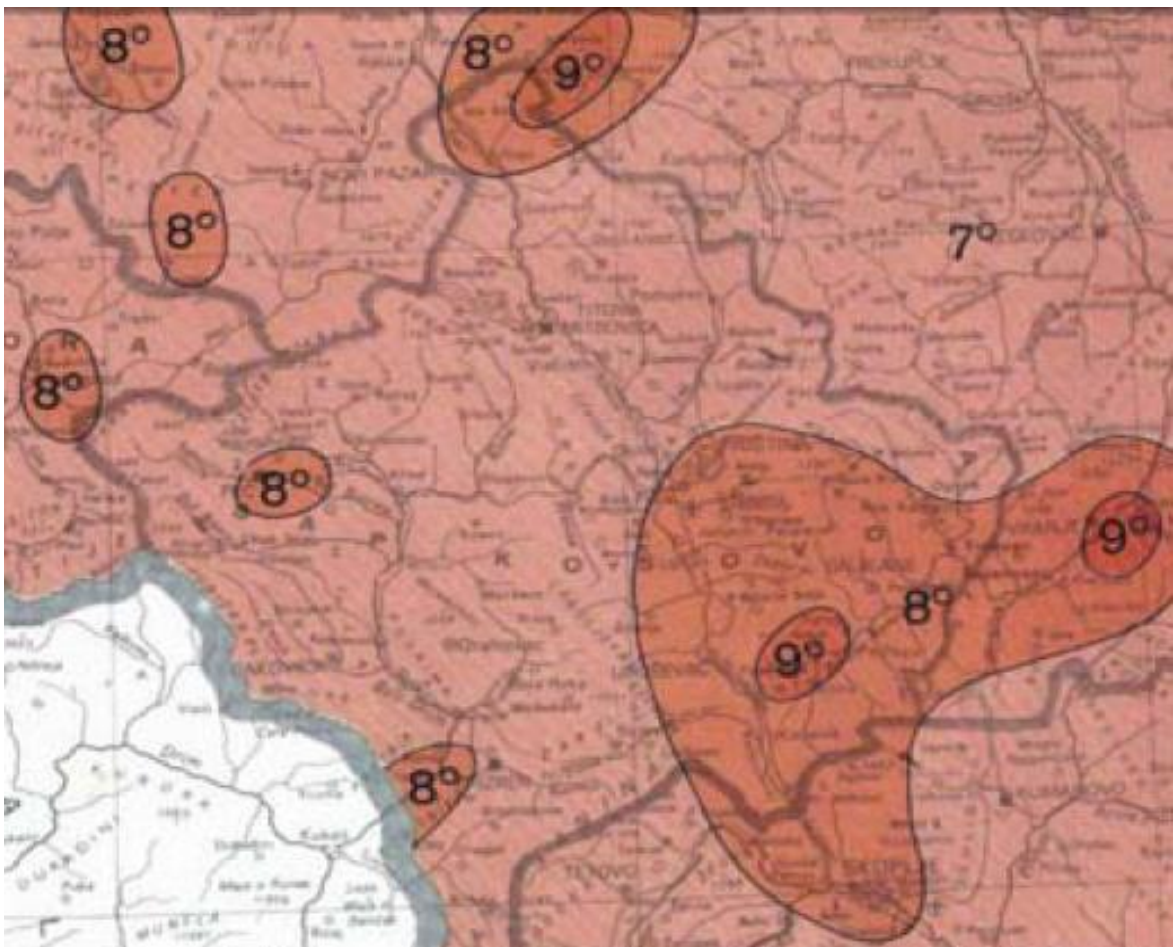

## 2. Struktura demografike e Komunës së Vushtrisë

### 2.1 . Numri i Popullësis

Në Komunën e Vushtrisë numri i tërësishëm i banorve është rrethë **70.000**, ndërsa dendësia për 203.49 banorë për Km<sup>2</sup> është 203.49 banore, ose 2.04 banore për Ha. Prandaj shtimi natyrorë vjetorë është më i madh se ai i Kosovës, ku këtë e vërteton edhe vlerësimi i punuar nga KK. Vushtrri, që po e paraqesim në tab.

Tab. 4: Vlerësimi i numrit të banorëve sipas viteve

| Viti | Numri i Banorëve | Shkalla vjetore e shtimit natyrorë |
|------|------------------|------------------------------------|
| 1981 | 65671            | 2.3%                               |
| 1982 | 67181            | 2.3%                               |
| 1983 | 68726            | 2.3%                               |
| 1984 | 70307            | 2.3%                               |
| 1985 | 71924            | 2.3%                               |
| 1986 | 73578            | 2.3%                               |
| 1987 | 75270            | 2.3%                               |
| 1988 | 76641            | 2.3%                               |
| 1989 | 78404            | 2.3%                               |
| 1990 | 80207            | 2.3%                               |
| 1991 | 82052            | 2.3%                               |
| 1992 | 83939            | 2.3%                               |
| 1993 | 85860            | 2.3%                               |
| 1994 | 87835            | 2.3%                               |
| 1995 | 89855            | 2.3%                               |
| 1996 | 91922            | 2.3%                               |
| 1997 | 93936            | 2.3%                               |
| 1998 | 96077            | 2.3%                               |
| 1999 | 98287            | 2.3%                               |
| 2000 | 100548           | 2.3%                               |
| 2001 | 102861           | 2.3%                               |
| 2002 | 105227           | 2.3%                               |
| 2003 |                  |                                    |
| 2004 |                  |                                    |
| 2005 |                  |                                    |
| 2006 |                  |                                    |
| 2007 |                  |                                    |
| 2008 | <b>105000</b>    |                                    |
| 2009 |                  |                                    |
| 2010 |                  |                                    |
| 2011 | <b>70000</b>     | 2,3%                               |

Si bazë e llogaritjeve të mëtutjeshme është marrë vlera prej 70000 banorë me shkallën vjetore të rritjes natyrore prej  $S_n=2.3\%$



Vlerësohet se në vetë qytetin e Vushtrrisë jetojnë mbi 30.000 banorë. Pra, në komunë jashtë qytetit jetojnë rreth 40.000 banorë.

Vështruar nga përbërja gjinore, popullatën e Vushtrrisë e përbëjnë: **49,0%** meshkuj dhe **51.0%** femra. Komuna është e banuar me shumicë nga shqiptarët ka edhe nacionalitete tjera si Sërbë, Rom, ashkali, Turqë.

## 2.2 Grup moshat e Popullsisë

Komuna e Vushtrrisë ka një popullatë kryesisht të re, ku në përqindje sipas moshave janë:

- Struktura e popullsisë sipas moshës:
- **-(0-15) (35.3 %),**
- **-(16-65) (59.9 %) dhe**
- **-mbi 66 vjet (4.8 %).**

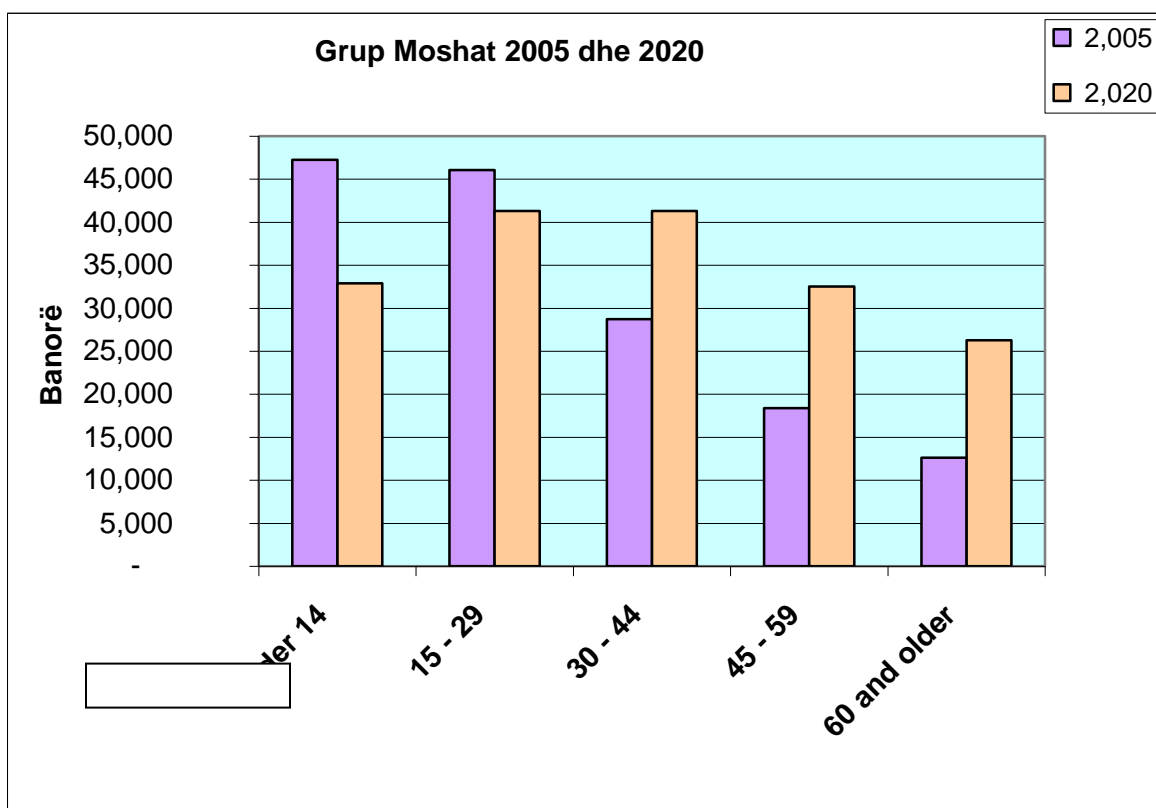

Fig. 5: Zhvillimi i grup moshave

Burimi: Statistikat Vitale të Kosovës 2002 - 2003 (ESK 2004), kalkulimet IWU për barazim të balancës së migrimit.

## 2.3 Numri i të punësuarve, i të pa punësuarve dhe i pensionistve

Neve si Komunë kemi një bashkëpunim të mirë me Zyrën Komunale për punësim dhe Qendrën për punë sociale, prandaj të dhënat e marrura nga këto dy qendra do ti paraqesim në formë tabelare.

| Nr.                | Numri i të punësuarve | Nr.i të papunësuarve | Nr.i pensionistve |
|--------------------|-----------------------|----------------------|-------------------|
| 1                  | 8543                  | 22484                | 4357              |
| <b>Gjithësejt.</b> | 8543                  | 22484                | 4357              |

## 2.4 Vendbanimet e Komunës së Vushtrrisë

Komuna e Vushtrrisë përbëhet prej 67 vendbanimeve me 64 zona kadastrale, ku prej tyre: 64 fshatra, 1 qendre urbane, me gjithësejt 15,485 objekte të banimit prej të cilave 3903 janë të pa banuara. Ndërsa objekte banimi mbi 12 m. janë përafërsisht 90.

Distanca e fshatrave nga qyteti i Vushtrrisë është prej 3-21 km.

### EMËRTIMET E VENDBANIMEVE , DISTANCA NË KILOMETRA NGA QYTETI NË FSHATRA DHE NUMRI I EKONOMIVE FAMILJARE NË KOMUNËN E VUSHTRRISË

| Nr. | Zona              | Distanca në Km nga Qyeti | Banorë | Ekonomi Familjare Rezidente | Ekonomi Familjare Jo-rezidente | Biznese Aktive | Biznese jo-aktive | Institucione |
|-----|-------------------|--------------------------|--------|-----------------------------|--------------------------------|----------------|-------------------|--------------|
| 1   | Akrashticë        | 7 km                     | 1113   | 234                         | 46                             |                |                   | 2            |
| 2   | Balincë           | 7 km                     | 323    | 66                          | 7                              | 1              | 1                 | 1            |
| 3   | Banjskë           | 5 km                     | 891    | 247                         | 52                             | 4              | 1                 | 5            |
| 4   | Beçiq             | 14 km                    | 227    | 33                          | 27                             | 1              |                   | 3            |
| 5   | Beçuk             | 19 km                    | 487    | 67                          | 58                             | 1              |                   | 2            |
| 6   | Begaj             | 3 km                     | 1261   | 269                         | 21                             | 2              | 1                 |              |
| 7   | Bivolak           | 17 km                    | 730    | 115                         | 50                             |                |                   | 1            |
| 8   | Boshlan           |                          |        |                             | 6                              |                |                   |              |
| 9   | Brusnik           | 8 km                     | 404    | 83                          | 11                             |                |                   | 1            |
| 10  | Bukosh            | 5 km                     | 1171   | 243                         | 21                             | 3              | 1                 | 4            |
| 11  | Ceceli            | 14 km                    | 357    | 61                          | 31                             |                |                   | 3            |
| 12  | Dalak             | 4 km                     | 786    | 166                         | 22                             | 2              |                   |              |
| 13  | Dobërrlluk        | 4 km                     | 1629   | 365                         | 79                             | 17             | 8                 | 1            |
| 14  | Druar             | 9 km                     | 965    | 180                         | 41                             | 1              | 2                 | 2            |
| 15  | Duboc             | 12 km                    | 493    | 73                          | 55                             |                |                   | 2            |
| 16  | Dumnicë e Eperme  | 15 km                    | 284    | 30                          | 38                             |                |                   | 1            |
| 17  | Dumnicë e Llugës  | 12 km                    | 656    | 129                         | 20                             |                | 1                 | 3            |
| 18  | Dumnicë e Poshtme | 9 km                     | 1371   | 243                         | 42                             | 7              | 2                 | 2            |
| 19  | Galicë            | 14 km                    | 234    | 51                          | 17                             |                |                   | 1            |
| 20  | Gllavatin         | 16 km                    | 391    | 81                          | 14                             |                |                   | 3            |
| 21  | Gojbulë           | 4 km                     | 588    | 242                         | 57                             | 1              | 3                 | 2            |
| 22  | Gracë             | 13 km                    | 424    | 213                         | 11                             | 8              |                   | 2            |
| 23  | Gumnishtë         | 18 km                    | 65     | 1                           | 47                             |                |                   |              |
| 24  | Hercegovë         | 10 km                    | 423    | 101                         | 6                              |                |                   |              |
| 25  | Karaqë            | 7 km                     | 192    | 23                          | 15                             |                |                   |              |
| 26  | Kollë             | 8 km                     | 554    | 84                          | 25                             |                |                   |              |
| 27  | Kunovikë          | 19 km                    | 13     | 1                           | 3                              |                |                   |              |
| 28  | Kurillovë         | 19 km                    | 14     | 2                           | 9                              |                | 2                 | 1            |
| 29  | Liqej             | 7 km                     | 318    | 72                          | 4                              |                |                   |              |
| 30  | Lumadh            | 10 km                    | 404    | 117                         | 36                             | 7              | 5                 | 3            |
| 31  | Mariq             | 5 km                     | 404    |                             |                                |                |                   |              |
| 32  | Maxhunaj          | 7 km                     | 2035   | 531                         | 64                             | 8              | 6                 | 6            |
| 33  | Mihaliq           | 12 km                    | 1241   | 285                         | 19                             | 2              |                   |              |
| 34  | Miraqë            | 5 km                     | 10     | 1                           | 4                              |                |                   |              |
| 35  | Nedakovc          | 4 km                     | 268    | 53                          | 9                              | 3              |                   |              |
| 36  | Novolan           | 6 km                     | 1366   | 285                         | 60                             | 5              |                   | 3            |
| 37  | Oshlan            | 11 km                    | 488    | 116                         | 16                             | 1              | 1                 | 1            |

|        |                   |       |      |      |      |     |    |     |
|--------|-------------------|-------|------|------|------|-----|----|-----|
| 38     | Pantinë           | 7 km  | 1422 | 314  | 52   | 2   | 1  | 5   |
| 39     | Pasomë            | 8 km  | 744  | 140  | 26   | 2   |    | 3   |
| 40     | Pestovë           | 6 km  | 842  | 263  | 18   | 8   | 6  | 2   |
| 41     | Prelluzhë         | 14 km | 558  | 692  | 179  | 4   | 23 | 6   |
| 42     | Reznik            | 8 km  | 1366 | 266  | 75   | 3   | 3  | 2   |
| 43     | Ropicë            | 9 km  | 763  | 144  | 12   |     |    | 1   |
| 44     | Samadrexhë        | 11 km | 1321 | 297  | 47   |     | 2  | 1   |
| 45     | Svaraçak i epërm  | 6 km  | 353  |      |      |     |    |     |
| 46     | Sfraçak i Poshtëm | 4 km  | 522  | 158  | 41   | 8   | 2  | 1   |
| 47     | Shalë             | 12 km | 541  | 85   | 30   |     | 3  | 1   |
| 48     | Shlivovicë        | 9 km  | 14   | 2    | 14   |     | 1  |     |
| 49     | Shtitaricë        | 4 km  | 788  | 179  | 19   | 1   |    | 2   |
| 50     | Skoqan            | 11 km | 5    |      | 3    |     |    |     |
| 51     | Skromë            | 13 km | 114  | 11   | 15   | 2   |    | 3   |
| 52     | Sllakovcë         | 17 km | 263  | 41   | 12   |     | 1  |     |
| 53     | Sllatinë          | 4 km  | 491  | 140  | 33   |     | 1  | 1   |
| 54     | Smrekonicë        | 6 km  | 1646 | 384  | 59   | 3   |    | 5   |
| 55     | Stanoc i Epërm    | 11 km | 2051 | 559  | 51   | 21  |    | 4   |
| 56     | Stanoc i Poshtëm  | 12 km | 1736 | 365  | 63   | 19  | 13 | 2   |
| 57     | Stroc             | 9 km  | 865  | 128  | 63   | 1   |    |     |
| 58     | Studime e Eperme  | 9 km  | 335  | 62   | 18   |     |    | 2   |
| 59     | Studime e Poshtme | 4 km  | 777  | 169  | 34   |     |    | 2   |
| 60     | Taraxhë           | 7 km  | 54   | 7    | 2    |     |    |     |
| 61     | Tërllabuq         | 7 km  | 125  | 10   | 17   |     |    |     |
| 62     | Vemicë            | 6 km  | 612  | 131  | 24   |     |    | 2   |
| 63     | Vesekovc          | 21 km | 40   | 2    | 10   |     |    |     |
| 64     | Vilancë           | 8 km  | 387  | 63   | 12   | 1   |    | 1   |
| 65     | Zagorë            |       |      |      | 3    |     |    |     |
| 66     | Zhilivodë         | 21 km | 18   | 61   | 48   |     |    | 1   |
| 67     | Vushtrri          |       | 496  |      |      |     |    |     |
| Totali |                   |       |      | 9648 | 2181 | 149 | 90 | 102 |

Harta.5. Vendbanimet dhe shtrirja e popullsisë në Komunën e Vushtrrisë.

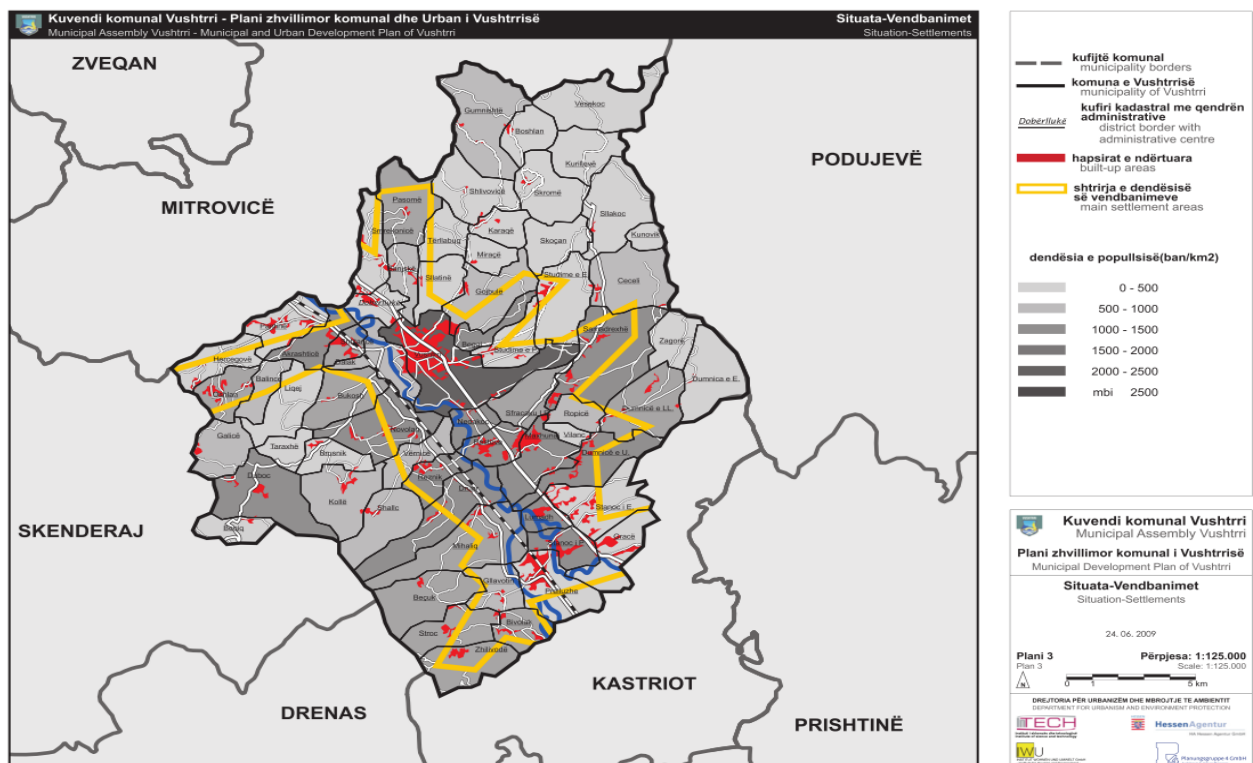

Komuna ka një shpërndarje natyrore të vendbanimeve. Shumica e vendbanimeve gjenden në rrafshinë dhe janë zhvilluar përgjatë akseve rrugore çka e pengon zhvillimin e mëtutjeshëm. Vushtria është qendër lidhëse i të gjitha vendbanimeve komunale.

Nuk ka vendbanime të pa depërtueshme për shkak të kushteve topografike vetëm në rastet e vërshimeve apo borës .

### **3. Të mirat materiale kulturore dhe të ambientit**

#### **3.1. Vlerat e Trashëgimisë Kulturore**

Vushtria karakterizohet me trashëgimi me vlera të larta kulturore Kalaja, Ura e vjetër e Gurit, Hamami, shumë Xhamia si dhe kullat dhe lokalitetet arkeologjike të cilat për fat të keq nuk janë mbrojtur ligjërisht,të cilat po i paraqesim në form tabelare.

#### **1949**

1. VUSHTRRI -KËSHTJELLA “KALAJA” KULLA E VJETËR, **Shek. XIV,Nr.v. E.K. 858/49**

2.VUSHTRRI -URA E VJETËR E GURIT **Shek. XIV-XVI, Nr.v. E.K. 859/49 1955**

3. VUSHTRRI -PËRMENDORE MBIVARRORE (NISHAN) E MUSTAF BEUT NË XHAMINË E GAZI ALI BEUT, **1538 (sipas Hixhrit 958) Nr.v. E.K.641/55**

4. VUSHTRRI -SHTËPIA E BADIVUKIT NË rr. B. Kidriçit, nr. 62-64,  
**Shek. XIX. Nr.v. E.K. 1097/55**

5. VUSHTRRI -SHTËPIA - rr. B.Kidriçit, nr.46 **Shek. XIX, Nr.v. E.K. 1098/55**

6. VUSHTRRI -SHTËPIJA E QAMILILOVIÇIT - rr. e Maçvanska, nr.33,  
**Shek. XIX, Nr.v. E.K. 1099/55**

#### **1964**

7. SAMADREXHË -KISHA SAMADREXHË-KISHA E Shën LLAZARIT, **shek. XIV, e Renovuar 1932, nr.v. E.K. 02-381/64**

#### **1965**

8. GOJBULË -MBETURINAT E KISHËS SË SHËN PREMTES, **shek.XVI, Nr.v. E.K.02-593/64**

#### **1966**

9. VUSHTRRI -XHAMIA E GAZI ALI BEUT, **(1444) Nr.v. E.K. 02-985/66**

#### **1967**

10. VELIKA REKË -**SHPATË MESJETARE**, PRONË E MILLOMIR BOGOVCIT, **1389 Nr.v. E.K. 201/67**

#### **1968**

11. VUSHTRRI - HAMAMI I VJETËR, **shek. XV, Nr.v. E.K. 02-628/68**

#### **1970**

12. DUBOC -MBETURINAT MESJETARE TË KOMPLEKSIT NË KODRËN ÇEÇAN

Shek. V-VI, Nr.v. E.K. 371/701971

13. STANOVC I POSHTËM -MBETURINAT E LOKALITETIT ANTIK NË POTEZIN  
“LIGATA”, Shek. III-IV, Nr.v.E.K. 236/71

14. BANJICË -LOKALITET ARKEOLOGJIK, “SELISHTE” –ÇERMINIÇ”,  
PARAHISTORI DHE ANTIKË, Nr.v.E.K. 23/71

15. NOVOSELLË -LOKALITET ARKEOLOGJIK, “GORNJI JORGOVAN”,  
Shek. X-XV, Nr.v. E.K. 236/71

16. SAMADREXHË -“QYTEZA” (“GRADINA”–vr B.V.) Shek. II-XIV, nr.v. E.K. 249/71

**1988**

17. STROFC -“QYTEZA” PARAHISTORI ANTIKE DHE MESJETË, Nr.v. E.K.0301-  
133/8818. VRNICË -LOKALITET ARKEOLOGJIK NË POTEZIN “SELISHTE ” –TË  
SHTËPIA



*Palestra sportive ne Vushtrri*



URA E GURIT



BANTO PUB LIKE (Hamam i)



**KALAJA**

Kalaja e Vushtrisë

Foto: Medeta Xhejpari 2001



*Kulla e Azem Bejtë Galicës në Galicë*



*Shtëpia e Mahmut Agë Gjinollit në Vushtrri*



*Shtëpi e vjetër qytetare në Vushtrri*

### 3.2.Trashëgimia Natyrore

Komuna Vushtrrisë është e pasur edhe me trashigimin natyrore,që paraqet një vlerë shumë të çmueshme për këtë trevë,të cilat po ë paraqesim në formë tabelare.

- Malet e pjesës verilindore të Komunës duke filluar nga Gërdeqi e deri në Vesekovc.
- Malet e Qyqavicës në përendim.
- Fushat pjellore të cilat përfshihen në tër hapsirën e pjesës qëndrore të Komunës.

### 3.3. Parqet nacionale,parqet natyrore rezervatet dhe sipërfaqet pujore

Komuna Vvushtrrisë nuk posedon me parqe naconale,parqe natyrore dhe rezervate që janë të emertuara nga niveli qndëror apo Kuvendi i komunës ndërsa është e begtshme me sipërfaqe të maleve dhe pyje të mbuluara me drunj ahisht, bung dhe lloje tjera që paraqet një bukuri të rrall, ku në të ardhëmen me një zhvillim ekonomik mund të shërbejn si parqe ntyrore dhe nacionale. Malet më të theksuar në Komunë janë vargmalet e Kopaonikut, Gërdeqit, Qyqavicës.

Tab. 8 Shfrytëzimi i tokës në komunë

| Nr.Rendor         | Shfrytëzimi i tokës    | Sipërfaqja (ha)  |
|-------------------|------------------------|------------------|
| 1                 | Shtëpi – ndërtesa      | 77,81            |
| 2                 | Oborre                 | 295,09           |
| 3                 | Hekurudhë              | 38,61            |
| 4                 | Rrugë                  | 0,10             |
| 5                 | Rrugë private          | 2,91             |
| 6                 | Lumë                   | 697,77           |
| 7                 | Përrua                 | 18,22            |
| 8                 | Jaz                    | 1,76             |
| 9                 | Kanal                  | 0,18             |
| 10                | Madem Guri             | 0,28             |
| 11                | Varrezë                | 62,41            |
| 12                | Xhami                  | 0,07             |
| 13                | Shkollë                | 0,01             |
| 14                | Pishinë                | 0,13             |
| 15                | Greminë                | 13,61            |
| 16                | Gurishte               | 27,23            |
| 17                | Kanal-Transhe          | 0,12             |
| 18                | Mulli uji              | 0,02             |
| 19                | Jopjellore             | 87,84            |
| 20                | Rrugë e pakategorizuar | 964,16           |
| 21                | Aeroport               | 5,14             |
| 22                | Ara                    | 16 022,15        |
| 23                | Kopsht                 | 45,49            |
| 24                | Pemishte               | 630,13           |
| 25                | Vreshta                | 27,63            |
| 26                | Livadhe                | 1 447,03         |
| 27                | Kulloso                | 3 583,28         |
| 28                | Male                   | 10 431,27        |
| <b>GJITHSEJT:</b> |                        | <b>34 480,43</b> |



### 3.4. Objektet për furnizim me ujë

Qytetarët e komunës së Vushtrrisë furnizohen me ujë të pijshëm nga Fabrika e Ujit e Ndërtuar në fsh. Balinc me kapacitet prej 450 m kub uji në sekond. Prej kësaj fabrike vjen në Vushtri në një rezervar me vëllim 10.000 m<sup>3</sup>,si dhe në rezervarët tjerë ndimës si ai në Taragjë dhe Beqok prej nga bëhet shpërndarja në tërë qytetin dhe shumicën e fshatrave të Komunës së Vushtrrisë me përjashtim të atyre me lartësi më të madhe mesatare për të cilat Komuna është në proces të rregullimit të sistemit të pompimit të cilat do të mundësojnë furnizimin me ujë të të gjitha fshatrave.Si alternativë pjesa më e madhe e fshatrave rurale me ujë të pijshëm furnizohet nga pusët (bunarët).. Numri i pusëve në teritorin e komunës është përafërsisht 5700 në disa raste ujë në këto puse është i pa pijshëm. Për destinim për shuarjen e zjarrit përdoren edhe lumenjtë Silnica dhe LLabi si dhe një numër hidrantesh që gjinden në qytet, ku janë 8 të vendosur dhe ato në:

- 1.Rr. "Dëshmorët e Kombit" (Afër kryqëzimit me rr "Tiranës"
- 1.Rr. "Dëshmorët e Kombit" (Afër kryqëzimit me rr" Mit Sokoli"
- 1.Rr. "Ismajl Qemali " (në kryqëzimin me rr "Marin Barleti")
- 1.Rr." Ismajl Qemali" (në kryqëzimin me Rr " Hagji Zekën")
- 1.Rr "Mic Sokoli " (afër objektit mbi vakëfit)
- 1.Rr "Tiranës (kryqëzimi me rr "V. Gërvalla" te Xhamia)
- 1.Rr. "Jeton Tërstena" Kryqëzimin me Rr"Faruk Beqiri")
- 1.Rr."Wesley Clark" (në hyrje të objektit të ujësjellësit)

Pompa e ujit me kapacitet të lartë nga pusi  
1.Rr. "Hamit Hyseni"-( Objekti i ujësjellësit)

### VENDBANIMET ME KYQJE NË SISTEMIN E UJËSJELLËSIT.

| V E N D B A N I M I    | Numri i banorëve | % e qasjes në rrjetin e ujësjellës | Sistemi i ujësjellësit |
|------------------------|------------------|------------------------------------|------------------------|
| 1. Akrahticë           | 1.574            | 100%                               | UR Mitrovica           |
| 2. Banjskë             | 903              | 85%                                | "                      |
| 3. Begaj               | 1.600            | 100%                               | "                      |
| 4. Dalak               | 984              | 70%                                | "                      |
| 5. Dobërllukë          | 2.350            | 100%                               | "                      |
| 6. Dunica e Poshtme    | 1.821            | 8%                                 | "                      |
| 7. Gojbulë             | 516              | 95%                                | "                      |
| 8. Gracë               | 280              | Mungon rrjeti                      |                        |
| 9. Lumadh              | 1.625            | 90%                                |                        |
| 10. Mavriq             | 165              | 100%                               |                        |
| 11. Maxhunaj           | 1.869            | 95%                                |                        |
| 12. Nedakoc            | 880              | 100%                               |                        |
| 13. Pantinë            | 2.431            | 100%                               |                        |
| 14. Pestovë            | 1.570            | 10%                                |                        |
| 15. Prelluzhë PR.      | 2.100            | 100%                               |                        |
| 16. Sfarëqak i Poshtëm | 1.080            | 95%                                |                        |

|                       |               |                |               |
|-----------------------|---------------|----------------|---------------|
| 17. Shtitaricë        | 1.260         | 100%           |               |
| 18. Sllatinë          | 340           | 35%            |               |
| 19. Smrekonicë        | 2.220         | 100%           |               |
| 20. Studime e Poshtme | 2.265         | 100%           |               |
| 21. Stanoc i Epërm    | 2.175         | 40%            |               |
| 22. Stanoc i Poshtëm  | 2.400         | 10% Prishtinë  | UR. Prishtina |
| 23. Vushtrri          | 39.890        | 100%           | UR. Mitrovica |
| 24. Prelluzhë         | 2.100         | 100% Prishtinë | UR. Prishtina |
| 25. Bukosh            | 1.171         | 100 %          |               |
| 16. Navalan           | 1.932         | 100%           |               |
| 17. Reznik            | 1.366         | 100 %          |               |
| 18. Bruznik           | 404           | 100 %          |               |
| 19. Vërnice           | 612           | 100 %          |               |
| 20. Mihaliq           | 1.242         | 83 %           |               |
| 21. Druarë            | 965           | 87 %           |               |
| 22. Pestovë           | 842           | 100 %          |               |
| 23. Vilanc            | 387           | 100 %          |               |
| 24. Ropicë            | 763           | 100 %          |               |
| 25. Samadrerxhë       | 1.321         | 95 %           |               |
| 26. Bajskë            | 763           | 100 %          |               |
| 27. Dubovc            | 493           | 85 %           |               |
| 28. Galicë            | 234           | 90 %           |               |
| 29. Dumnicë e poshtme | 1379          | 100 %          |               |
| 30. Dumnicë e Llugës  | 656           | 95%            |               |
| <b>Gjithësejtë:</b>   | <b>88.929</b> |                |               |

### 3.5. Zonat për prodhimtari bujqësore

Komuna e Vushtrrisë ka sipërfaqe prej 17,360 ha tokë bujqësore. Nën sistemin e ujitjes janë 5000 ha nëpërmesë masës së komosacionit si potencial i prodhimtarisë bujqësore.

Zonat për prodhime bujqësore në teritorin e komunës janë gjitha fshatratë dhe qyteti që gjenden në rrafshin e luginës së Silnicës këto janë; fh. Stanovci i ultë, Lumi i madh, Mihaliq, Pestovë, Druar, Mavriq, Nedakovc Vushtrri, Dobrllukë, Pantinë. Popullata në të gjitha këto fshatra dhe në qytet kryesisht merën me bujqësi. Kulturat e preferura që japin rendimente më të larta janë patatja, lakra, gruri dhe të gjitha perime tjera. Disa prodhues për punimin e tokës përdorin teknologjin bashkohore prandaj kanë edhe rendimente të larta, sidomos janë të njohura prodhimet e patates në komunë. Në fshatin Pestovë është ndërtuar një fabrikë “Vipa Qips” për punimin e patates e cila prodhon disa produkte të patatesë.

Në zonat rurale ku shumica e familjeve posedojnë sipërfaqe të tokës me parcela të vogla në disa raste pamundësojnë zbatimin e teknologjisë moderne në prodhimtarinë bujqësore. Edhe në këto fshatra rurale kultivohen të gjitha drithërat dhe perimet. Toka pjellore në dekadë e fundit po nxinet me objekte banimi dhe biznesit, pompa dhe rezervare për karburante gjë që po zvoglohet fondi i tokës bujqësore.

### Struktura e shfrytëzimit të kapacitetit tokësor në Ha

- Ara- kopshte 12.300 ha
- Pemishte 56 ha
- Vreshta 5 ha
- Livadhe 1500 ha
- Kullosa 3.500

### Gjithsejt tokë bujqësore në komunë janë 17.360

Në teritorin e Komunës së Vushtrrisë bazë të projektit strategjik zhvillimor urban është detajizuara një zonë industriale dhe atë;

Zona shtrihet në aksin rrugor Vushtrri-Mitrovicë në fsh. Sllatinë me një sipërfaqe prej 6 ha, për momentin është pa urbanizuar.

Kushtet klimatike janë mjaft të përshtatshme, ku në këtë rajon ka një klimë të mesme kontinentale me dimra të ftohët dhe verë të ngrohtë. Temperatura mesatare vjetore është 11,2°C. Muaji më i ftohët është janari me 9,0 °C, kurse muaji më i ngrohtë është korriku më 22.6 °C. Sasia mesatare e të reshurave është afër 670 mm, kurse në sezonin e vegjetacionit (prej muajit të IV-IX) afër 330 mm. Lartësia mbidetare është prej 500-700m, ku rreth 50% të sipërfaqes gjendet në lartësinë mbidetare mbi 700m, e cila lartësi ofron kultivimin e disa kulturave.

Harta nr,7.Harta e Vushtrri që tregon zonat e tokës bujqësore

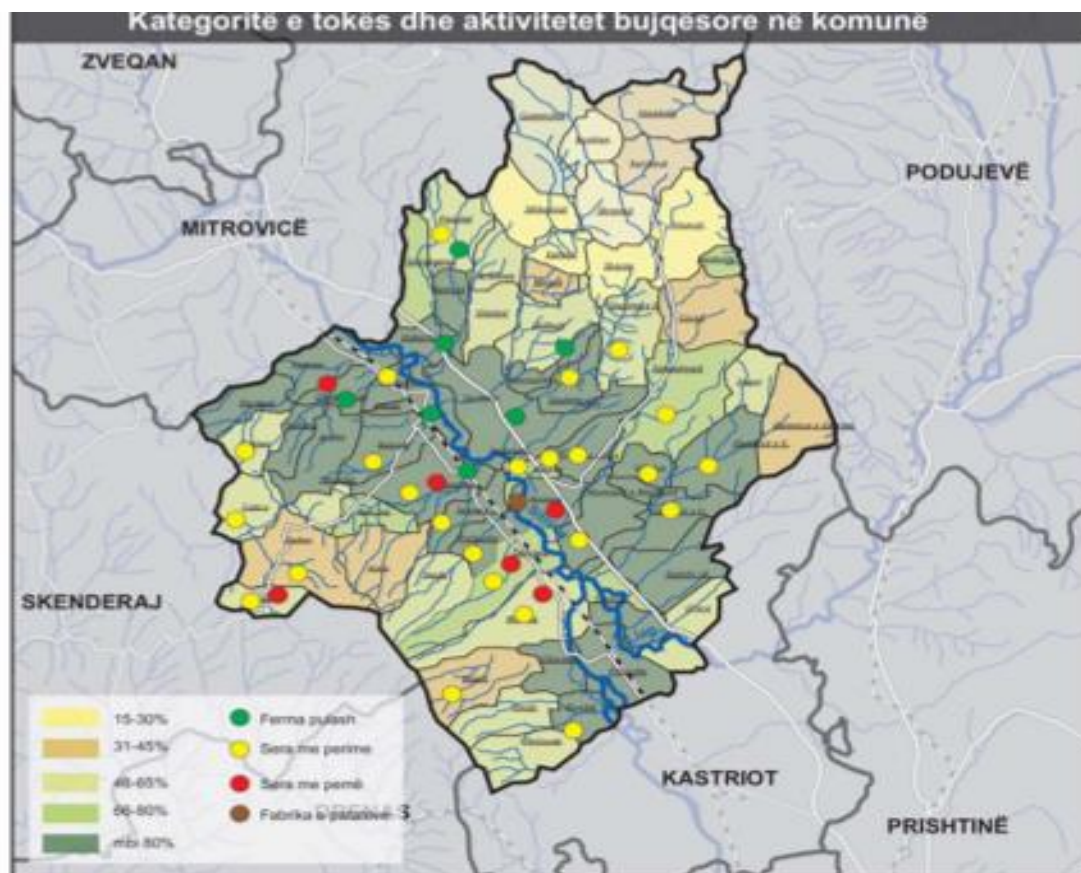

Burimi: Analiza Hapësinore-Komuna e Vushtrrisë

## 4. Numri i Zonave dhe objekteve Industriale

### 4.1 Lokacionet e zonave dhe objekteve industriale në raport me vendbanimin

Bartëse kryesore e zhvillimit të ekonomisë së Komunës së Vushtrisë ka qenë industria (në veçanti Fabrika për prodhimin e e llamarinës “Llamkos”, e cila pas fazës së privatizimit aktualisht është jashtë funksionit. Por pas mbarimit të luftës janë krijuar Ndërrmarje të reja me kapacitete prodhuese e tregëtare të cilat kanë shënuar rritje të zhvillimit ekonomik por edhe punësime të punëtorve të shumtë.

Një numër i konsideruar i Ndërrmarjeve të reja janë krijuar nga Ish Ndërrmarjet Shoqërore të privatizuara të cilat tani punojnë nën menagjimin e sektorit privat.

Në vazhdim paraqitet tabela e subjekteve më të mdhaja ekonomike në Komunën e Vushtrisë:

| <b>Emri i subjektit afarist</b>   | <b>Lokacioni</b> |  |
|-----------------------------------|------------------|--|
| Fabrika “Vipa Qips”               | <b>Vushtrri</b>  |  |
| Fabrika “Extra”                   | <b>Vushtrri</b>  |  |
| “Ujësjellësi”                     | <b>Vushtrri</b>  |  |
| “Uniteti”                         | <b>Vushtrri</b>  |  |
| NP”Emona”SHPK                     | <b>Vushtrri</b>  |  |
| “EMONA Centar”                    | <b>Vushtrri</b>  |  |
| INTEREX                           | <b>Vushtrri</b>  |  |
| ETC                               | <b>Vushtrri</b>  |  |
| NT”UNION”                         | <b>Vushtrri</b>  |  |
| Arjani Compani                    | <b>Vushtrri</b>  |  |
| Qendra Tregtare ETC               | <b>Vushtrri</b>  |  |
| QT “Viva Fresh Store”             | <b>Vushtrri</b>  |  |
| NP “QAO BERTO”                    | <b>Vushtrri</b>  |  |
| NP”BINI”                          | <b>Stanovc</b>   |  |
| NP”ALBED”                         | <b>Vushtrri</b>  |  |
| Mulliri”BARILEVA”                 | <b>Stanovc</b>   |  |
| Mulliri”MOLITORIJA”               | <b>Nevoln</b>    |  |
| NDËRRMARJA KOMUNAKLE<br>PËRPARIMI | <b>Vushtrri</b>  |  |

Tab. 1 Subjektet ekonomike në komunën e Vushtrisë

Në vitin 2010 ka filluar punën Tregu i ri që ka rreth 100 lokale tregëtare- zejtare e që ka punësuar rreth 150 punëtor.

Komuna ka realizuar këtë projekt në partneritet me biznesin privat e cila ka mundësuar infrastrukturën ligjore për realizimin e këtij projekti.

Po ashtu Komuna ka zhvilluar të gjitha procedurat ligjore për funksionalizimin e parkut të Biznesit në Lumëmadh e cila do të ngërthen në vete rreth 32 biznese.

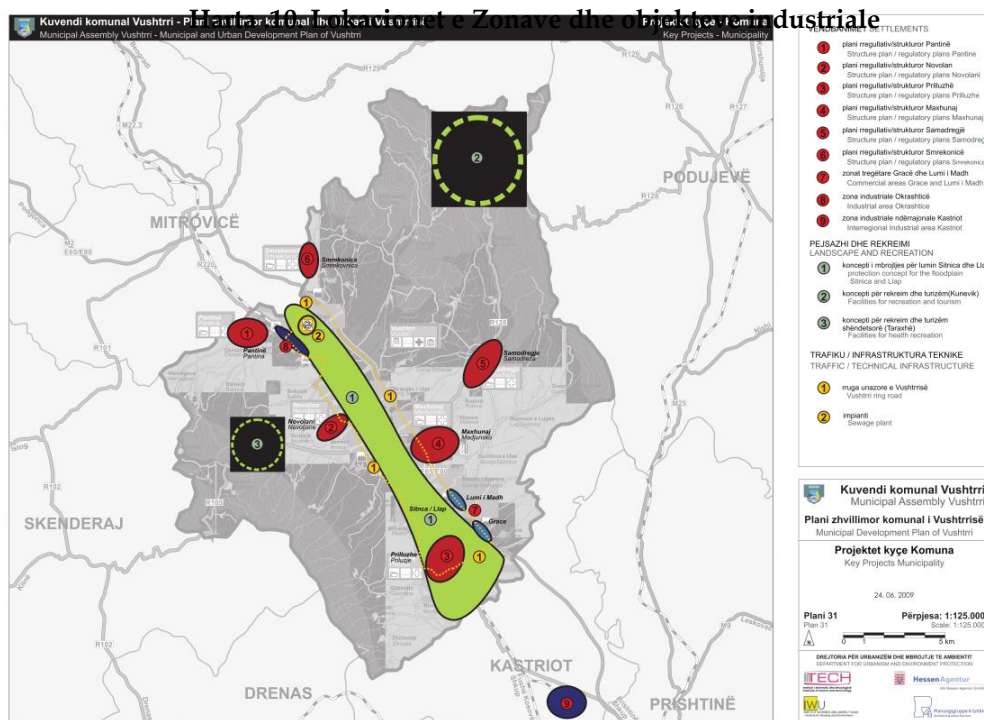

#### 4.2.1 Strehimoret për strehim të përkohshëm

Në komunën e Vushtrisë gjenden disa strehimore me dalje të veqantë për raste emergjente mirëpo disa prej tyre pas procesit të privatizimit të disa Ndërmarrjeve Shoqërore iu është ndërruar destinimi .Drejtoria për Mbrojtje dhe Shpëtim, i ka paraparë këto objekte të përkohëshme për strehim emergjentë si në tabelen e më poshtme

#### STREHIMORET KOLEKTIVE ME DALJE JASHTË OBJEKTIT

| Objekti ku ndodhet Strehimorja | Lokacioni          | Vendi   | Vërejtje       |
|--------------------------------|--------------------|---------|----------------|
| Banesat e Kuqe                 | Rr “ Wesli Clark”  | Vushtri |                |
| SHMU “ ÇAJUPI”                 | Rr “ Bahri Kuçi”   | Vushtri |                |
| Ish fabrika e tekstit POLET    | Rr “Ajet Gërguri”  | Vushtri |                |
| LLAMKOSI                       | Rr “ Tahir Sinani” | Vushtri |                |
| Ish shtëpia e Mallrave         | Rr “Adem Jashari”  | Vushtri | Jo funksionale |

#### SALLAT E MDHAJA PER STREHIM TE PERKOHËSHËM

| Objekti ku ndodhet salla         | Lokacioni              | Vendi      | Vërejtje              |
|----------------------------------|------------------------|------------|-----------------------|
| Salla JETON TËRSTENA             | Rr “Tahir Sinani”      | Vushtri    |                       |
| Gjimnazi “Eqrem Qabej”           | Rr “Ajet Gërguri”      | Vushtri    |                       |
| SHMT “ Lutfi Musiqi”             | Rr “Krujës”            | Vushtri    |                       |
| SHMU “ QAJUPI”                   | Rr “ Bahri Kuçi”       | Vushtri    |                       |
| Salla e sporteve                 |                        | Samadrexhë |                       |
| Salla e Edukatës Fizike në SHMU1 | Rr.”Dëshmorët e Kombit | Vushtri    | Para funksionalizimit |
| Salla e ed. Fizike në SHMU2      |                        | Vushtri    | ndërtim e sipër       |

Për momentin të gjitha strehimoret publike janë jashtë përdorimit edhe pse destinimi i tyre është i dyfishtë, tani këto strehimore përdoren për nevoja të ndryshme të bizneseve. Për strehim të qytetarve mund të përdoren edhe strehimore bodrumet e banesave që mund të strehohen 50 familje me gjithsejtë 350 antarë.

Qytetarët e Vushtrrisë në raste emergjente mund të përdorin çdo bodrum apo ndonjë vend që ofron kushte për strehim në objekte afariste në të cilat egzistojn kushte minimale për strehim (fjala është për objekte me bodrum).

Veç kësajë është paraparë edhe evakuimi dhe strehimi i banorëve në raste të veçanta dhe vendosja e tyre në objekte të sigurta si Shkolla, Depo dhe tenda të cilat do të vendosen në hapsirat e përshtatshme për strehim.

#### **g. Kapacitetet për ofrimin e ndihmës për strehim.**



Kapacitetet për ofrimin e ndihmës për strehim të qytetarëve të komunës në raste emergjente janë të pamjaftueshëm, nisur nga fakti se numri i banorëve që jetojnë sidomos në qytet është i madhë me objekte e dedikuar për strehim.

Numri i lokaleve privat për përgaditjen dhe furnizimin me ushqim në kushte normale është i mjaftueshëm, kurse për raste emergjente do të duhej me vendim të posaqëm të Drejtorisë për ekonomi dhe financa të caktohen ndërmarrjet për furnizim dhe përgaditje të ushqimit për qytetarët që do të jenë të rezikuar nga fatkeqësit natyrore. Ndërsa tendat do të vendosen në oborret e ish fabrikës "Polet" "Extra" dhe oborret e disa shkollave si

oborri iShkollës së Mesme Teknike, Shkollës fillore “Mustafë Venhari”, “Ali Kelmendi”, dhe në pjesë tjera të qytetit dhe në fshatra sipasë nevojës .

## 5.Kapacitetet Mjekësore Publike dhe private

Klasifikimi i personelit shëndetësor dhe hapësira në QKMF,QMF,AMF dhe Spitalin „SHEIK ZAYED“do të prezantohet në shtojcat nr. 2,3,4,5,6 dhe7 qe jan pjesë përbërëse e këtij Vlerësimi.

( Tabela 2 ). Punktet e Mjeksisë Familjare

| Nr | Punktet e mjekësisë familjare | Numri i punëtoreve   |
|----|-------------------------------|--|
| 1  | Smrekovnicë                   | 1 Mjek<br>2 Infermier                                      |
| 2  | Lum Madh                      | 1 Mjek<br>4 Infermier                                      |
| 3  | Pantin                        | 1 Mjek<br>2 Infermier                                      |
| 4  | Dunicë                        | 1 Mjek<br>1 Infermier                                      |
| 5  | Druar                         | 1 Mjek<br>1 Infermier                                      |
| 6  | Nevolan                       | 1 Mjek<br>1 Infermier                                      |
| 7  | Maxhunaj                      | 1 Mjek<br>1 Infermier                                      |
| 8  | Dubocë                        | 1 Mjek në Duboc dhe Beqiq<br>1 Infermier                   |
| 9  | Strofcë                       | 1 Mjek<br>1 Infermier                                      |
| 10 | Ashlan                        | 1 Mjek<br>2 Infermier                                      |
| 11 | Samodrezhë                    | 1 Mjek<br>2 Infermier                                      |
| 12 | Skromë                        | Mjeku dhe Infermierja vijn nga<br>Emergjencia e Vushtrrisë |
| 13 | Pasomë                        | Mjeku vjen nga Smrekonica<br>1 infermier                   |
| 14 | Ceceli                        | Mjeku vjen nga Samadrexha<br>1 infermier                   |
| 15 | Beçiç                         | 1 Mjek në Duboc dhe Beqiq<br>1 Infermier                   |
| 16 | Zhilivodë                     | 1 Mjek nga Ministria e Shënd.<br>1 Infermier               |

(Tab.nr 3.)Profilët mjekësore

| Nr | Profili mjeksor            | Numri I përgjithshëm |
|----|----------------------------|----------------------|
| 1  | Mjek stomatolog            | 5                    |
| 2  | Mjek në specializim        | 1                    |
| 3  | Specialistë tjerë          | 2                    |
| 4  | Mjek i mjekësisë familjare | 16                   |

|    |                                 |     |
|----|---------------------------------|-----|
| 5  | Specialist mjekësisë familjare  | 19  |
| 6  | Infermier                       | 111 |
| 7  | Mami                            | 5   |
| 8  | Teknik dhe asistent të dhëmbëve | 3   |
| 9  | Teknik të rëntgenit             | 5   |
| 10 | Punëtorë administrate           | 10  |
| 11 | SISH                            | 2   |
| 12 | Teknik Laborant                 | 6   |
| 13 | Punëtor Teknik                  | 11  |
| 14 | Shoferët                        | 8   |
|    | Gjithësej                       | 204 |

**(Tab.4.) Punëtorët sipas njësive organizative. QKMF**

| <b>Njësia punues</b> | <b>Numri i punëtoreve</b> | <b>Mjek</b> | <b>Infermier</b> |
|----------------------|---------------------------|-------------|------------------|
| Stafi udhëheqës      | 2                         | 1           | 1                |
| mjekësia Familjare   | 33                        | 14          | 19               |
| Recepioni            | 22                        | -           | 22               |
| Emergjenca           | 26                        | 8           | 18               |
| Vaksinimi            | 9                         | 1           | 8                |
| Stomatologjia        | 12                        | 6           | 6                |
| Laboratori           | 7                         | 1           | 6                |
| Radiologji           | 7                         | -           | 7                |
| Intervenca           | 8                         | -           | 8                |
| Lidhtorja            | 4                         | -           | 4                |
| Barnatorja           | 1                         | -           | 1                |
| Depoja farmaceutike  | 1                         | -           | 1                |
| Dhoma e Infuzioneve  | 4                         | -           | 4                |
| Këshillimorja        | 1                         | -           | 1                |
| Edukimi I Vazdueshëm | 5                         | 1           | 4                |
| Gjithsej             | 142                       | 32          | 110              |



(Tab.5.) Punëtorët sipas njësisë organizative jo medicina.

| Njësia punues  | Numri i punëtorëve | Me fakultet | Me shkollë të mesme |
|----------------|--------------------|-------------|---------------------|
| Administrata   | 10                 | 2           | 8                   |
| SISH-ë         | 2                  | -           | 2                   |
| Vozitës        | 8                  | -           | 8                   |
| Higjiena       | 7                  | -           | 7                   |
| Shërbim teknik | 4                  | -           | 4                   |
| Gjithësejtë    | 31                 | 2           | 26                  |

(Tab. Nr. 6.) Spitali “Sheik Zayed” Vushtrri

| Nr. | Emërtimi dhe lokacioni         | Gjithsejtë Punëtor | Vërejtje   |
|-----|--------------------------------|--------------------|--|
| 1.  | Spitali “Sheik Zayed” Vushtrri | 130                | Mjek spec 24<br>Tek. Medicional 94<br>Tek. Jo medi. 12 |

(Tab.7) QKMF,QMF,AMF Vushtrri

| Nr                  | Emri dhe lokacioni | Nr.punëtorve | Vërejtje                            |
|---------------------|--------------------|--------------|-------------------------------------|
| 1                   | QKMF .Vushtrri     | 50           | Punohet në dy ndërrime              |
| 2                   | QMF1. Vushtrri     | 123          | Dy ndërrime, Emergjencia 2 ndërrime |
| 3                   | QMF .Smrekonicë    | 3            | Me një ndërrim                      |
| 4                   | QMF .Lum Madh      | 5            | Mjeku për çdo ditë                  |
| 5                   | QMF .Pantinë       | 3            | Mjeku 3 herë në javë                |
| 6                   | QMF .Dumnicë       | 2            | Mjeku për çdo ditë                  |
| 7                   | QMF .Druar         | 2            | Mjeku për çdo ditë                  |
| 8                   | QMF .Novolan       | 2            | Mjeku 2 herë në javë                |
| 9                   | QMF .Maxhunaj      | 2            | Mjeku për çdo ditë                  |
| 10                  | AMF .Dubovcë       | 2            | Mjeku 2 herë në javë                |
| 11                  | AMF .Beqiç         | 0            | Mjeku 3 herë në javë                |
| 12                  | AMF. Ashlan        | 2            | Mjeku 2 herë në javë                |
| 13                  | AMF .Pasomë        | 1            | Mjeku 2 herë në javë                |
| 14                  | AMF .Samadrexhë    | 3            | Mjeku 3 herë në javë                |
| 15                  | AMF. Ceceli        | 1            | Mjeku 2 herë në javë                |
| 16                  | AMF .Strofc        | 2            | Mjeku për çdo ditë                  |
| 17                  | AMF .Skromë        | 0            | Mjeku 2 herë në javë                |
| 18                  | AMF .Zhilivodë     | 1            | Mjeku 1 herë në javë                |
| 19                  | QKMF (Afër Tregut) |              | Në ndërtim e sipër                  |
| <b>Gjithsejtë :</b> |                    | <b>204</b>   |                                     |

**(Tab. 8) ORDINANCAT PRIVATE**

| <b>Emertimi i Ordinancës</b>  | <b>Lokacioni</b>         | <b>Vendi</b> | <b>Pronari</b>   | <b>Nr. Kontaktues</b> |
|-------------------------------|--------------------------|--------------|------------------|-----------------------|
| <b>OD “ Diagnostika”</b>      | Rr. “ Gjergj Kastrioti”  | Vushtrri     | Dr Bastri Sejdiu |                       |
| <b>OP “ Foshnja”</b>          | Rr . “Isa Boletini”      | Vushtrri     | Dr Ramadon Xhoni |                       |
| <b>OS “ Alba Med”</b>         | Rr “ Ismajl Qemajli”     | Vushtrri     | Sabri Tmava      |                       |
| <b>ORU “Dioni”</b>            | Rr “Bedri Pejani”        | Vushtrri     | Fazli Jetullahu  | 044/235 034           |
| <b>OM “ Fundeni”</b>          | Rr “Gjon Buzuku”         | Vushtrri     | Sabri Hyseni     |                       |
| <b>Or d. Reumatologjike</b>   | Rr “ Ismajl Qemajli”     | Vushtrri     | Bajram Ademi     | 044/360 131           |
| <b>O S “ Sara Dent”</b>       | Rr “ Tiranës”            | Vushtrri     | Gëzim Meniqi     |                       |
| <b>Advanced Dental Clinic</b> | Rr “ Faruk Beqiri”       | Vushtrri     | Azem Osmani      |                       |
| <b>OBS GYN</b>                | Rr “ Tiranës”            | Vushtrri     | Maliqe Feka      |                       |
| <b>LATA Dent</b>              | Rr. “Kadri Zeka “        | Vushtrri     | Latif Shaqiri    |                       |
| <b>OP “ Diabeti”</b>          | Rr “ Faruk Beqiri”       | Vushtrri     | Rasim Hyseni     | 044/ 196 794          |
| <b>OSO “ EMIRA”</b>           | Rr “Bedri Pejani”        | Vushtrri     | Ismet Klinaku    |                       |
| <b>Orto Gjyshinca</b>         | Rr. “ Ismajl Qemajli”    | Vushtrri     | Bahri Gjyshinca  | 044/198 888           |
| <b>OKULUS</b>                 | Rr. “ Ismajl Qemajli”    | Vushtrri     | Muhamet Zekolli  |                       |
| <b>O K”Qëndresa”</b>          | Rr “ Vllezërit Frashëri” | Vushtrri     | Faik Bllata      | 044/ 147 829          |
| <b>Oo.GJ.O.’Merita”</b>       | Sheshi i Lirisë          | Vushtrri     | Emine Qerkezi    |                       |
| <b>O.S.” Listeri”</b>         | Rr “Krujës”              | Vushtrri     | Isak Berisha     |                       |
| <b>O.Gj.O. “Drita”</b>        | Fshati Stanovc           | Stanovc      | Nysret Haradinaj |                       |
| <b>O.S.I.K. Ritm iZemres”</b> | Rr “Shehshi i Lirisë”    | Vushtrri     | Bedri Zahiti     |                       |
| <b>Laboratori BKD Lab</b>     | Rr. “ Gjergj Kastrioti”  | Vushtrri     | Behkam Barja     |                       |
| <b>Lab. LIBOHEM</b>           | Rr “ Pandeli Sotiri”     | Vushtrri     | Ibrahim Avdyli   |                       |
| <b>O.S.GJ. “ OBS-GYN”</b>     | Rr “ Tiranës”            | Vushtrri     | Blerim Feka      |                       |
| <b>Ord.Radiologjike</b>       | Rr “ Tiranës”            | Vushtrri     | Hysni Gërguri    | 044/179 790           |
| <b>O.S.GJ.”Nëna”</b>          | Rr. “ Gjergj Kastrioti”  | Vushtrri     | Agim Zahiti      |                       |
| <b>O.S.GJ “Gjinekologjia”</b> | Rr “Bedri Pejani”        | Vushtrri     | Bajram Drevinja  |                       |

## 6. Infrastruktura shkollore

Procesi edukativo arsimor në Komunën e Vushtrrisë zhvillohet në të gjitha nivelet, prej atij para fillor e deri të ai parauniversitar

Institucionet arsimore:

- 2 Çerdhe me 152 fëmijë
- 32 shkolla fillore me 9.545 nxënës;
- 3 shkolla të mesme me 2.679 nxënës;

Gjendja e tashme:

| Edukatore | Fëmijë që janë në Qerdhe | Personeli administrativ |  | Personeli ndihmës |  | Gjithsej personel |  |
|-----------|--------------------------|-------------------------|--|-------------------|--|-------------------|--|
| Numri     |                          | Numri                   |  | Numri             |  | Numri             |  |
| 22        | 152                      | 7                       |  | 10                |  | 39                |  |

Tabela Numri i shkollave fillore, nxënësit dhe proporcioni nxënës/shkollë në arsimin e obligueshëm

| Numri i shkollave | Numri i nxënësve | Proporcioni nxënës/shkollë |
|-------------------|------------------|----------------------------|
| A 32              | 9.545            |                            |

Tabela Personeli arsimor në arsimin e obligueshëm sipas pozitës (klasat 1-9) 2008/9

| Mësimdhënësit |  | Personeli administrativ |  | Personeli ndihmës |  | Gjithsej personel arsimor |  |
|---------------|--|-------------------------|--|-------------------|--|---------------------------|--|
| Numri         |  | Numri                   |  | Numri             |  | Numri                     |  |
| 705           |  | 62                      |  | 124               |  | 891                       |  |

Tabela Numri i shkollave të mesme, nxënësit dhe proporcioni nxënës/shkollë në arsimin e mesëm (klasat X-XII), 2013/2014

| Numri i shkollave | Numri i nxënësve | Proporcioni nxënës/shkollë |
|-------------------|------------------|----------------------------|
| A - 3             | 2679             |                            |

Tabela Personeli arsimor në arsimin e mesëm sipas pozitës (klasat (X-XII) (X-XIII)

| Mësimdhënësit |        | Personeli administrativ |  | Personeli ndihmës |  | Gjithsej personel arsimor |  |
|---------------|--------|-------------------------|--|-------------------|--|---------------------------|--|
| I-IX          | X-XIII | Numri                   |  | Numri             |  | Numri                     |  |
|               | 203    | 15                      |  | 11                |  | 229                       |  |

Institucionet e arsimit të Vushtrrisë sigurojnë arsimim cilësor të gjitha niveleve, i cili do të jetë i pranueshëm për të gjitha moshat e nxënësve në mënyrë që individi ta shfrytëzojë tërë potencialin e vet intelektual në përparimin shkencor e teknologjik dhe socialo ekonomik të vendit.

## Pasqyra tabelare e shkollave fillore dhe të mesme

### Shkolla/ndërtesa edukimi

| Nr. | Ndërtesa<br>rruga / fshati                                 | funkcioni /<br>ndërteses      | Viti i<br>Ndertimit | Numri i<br>Oreve<br>te<br>punes<br>për dit | Iloji i<br>ndertimit<br>(përshkruaj<br>shkrut) | Nr. i<br>Personelit | Vërejtje                    |
|-----|--|-------------------------------|---------------------|--|--|---------------------|-----------------------------|
| 1   | Qerdhja,,Foleja"-Vushtri                                   | Ndërtesë për<br>Parashkollore | 1985                | 10   | material i<br>fortë                            | 29                  |                             |
| 2   | Qerdhja për fëmij"-Vushtri                                 | Ndërtesë për<br>Parashkollore | 2020                | 10   | material i<br>fortë                            | 13                  |                             |
| 3   | SHFMU,,Abdyl Frashëri"-<br>'Druar,Vushtri                  | Ndërtesë<br>Shkollore         | 1953                | 10   | material i<br>fortë                            | 16                  |                             |
| 4   | SHFMU,,Adem Voca"-<br>Sumë,Vushtri                         | Ndërtesë<br>Shkollore         | 1981                | 10   | material i<br>fortë                            | 32                  |                             |
| 5   | SHFMU,,Azem Bejta"-<br>Duboc,Vushtri                       | Ndërtesë<br>Shkollore         | 1981                | 10   | material i<br>fortë                            | 15                  |                             |
| 6   | SHFMU,,Azem Bejta"-<br>Besnik                              | Ndërtesë<br>Shkollore         | 2000                | 10   | material i<br>fortë                            | 15                  |                             |
| 7   | SHFMU,,Andon Zako<br>Çajupi"-Vushtri                       | Ndërtesë<br>Shkollore         | 1983                | 10   | material i<br>fortë                            | 63                  |                             |
| 8   | SHFMU,,Andon Zako<br>Çajupi"-Karaqë                        | Ndërtesë<br>Shkollore         | 2000                | 4  | material i<br>fortë/drrasë,<br>llamarin        | 0                   | Shkolla<br>është<br>mbyllur |
| 9   | SHFMU,,Andon Zako<br>Çajupi"-Lajthizë                      | Ndërtesë<br>Shkollore         |                     |  | material i<br>fortë                            | 0                   | mbyllur                     |
| 10  | SHFMU,,Bajram Curri-<br>Dumnicë e Llugës,Vushtri           | Ndërtesë<br>Shkollore         | 2020                | 10   | material i<br>fortë                            | 18                  |                             |
| 11  | SHFMU,,Bajram Curri-<br>Dumnicë e Epërme                   | Ndërtesë<br>Shkollore         |                     |  | material i<br>fortë                            | 2                   |                             |
| 12  | SHFMU,,Bahri Kuqi"-<br>Shtruerë,Vushtri                    | Ndërtesë<br>Shkollore         | 1984                | 10   | material i<br>fortë                            | 20                  |                             |
| 13  | SHFMU,,Latif Berisha"-<br>Doberllukë,Vushtri               | Ndërtesë<br>Shkollore         | 2000                | 10   | material i<br>fortë                            | 21                  |                             |
| 14  | SHFMU,,Emin Duraku"-<br>Novolan,Vushtri                    | Ndërtesë<br>Shkollore         | 1949                | 10   | material i<br>fortë                            | 19                  |                             |
| 15  | SHFMU,,Enver Hadri"-<br>Smrekonicë,Vushtri                 | Ndërtesë<br>Shkollore         | 1987                | 10   | material i<br>fortë                            | 32                  |                             |
| 16  | SHFMU,,Gjergj Kastrioti<br>Skenderbeu"-<br>Pantinë,Vushtri | Ndërtesë<br>Shkollore         | 2017                | 5  | material i<br>fortë                            | 22                  |                             |
| 17  | SHFMU,,Jusuf Gërvalla"-<br>Dumnicë e<br>Poshtme,Vushtri    | Ndërtesë<br>Shkollore         | 1982                | 10   | material i<br>fortë                            | 14                  |                             |
| 18  | SHFMU,,Liria"-<br>Strofc,Vushtri                           | Ndërtesë<br>Shkollore         | 1973                | 10   | material i<br>fortë                            | 22                  |                             |
| 19  | SHFMU,,Liria"-Beçuk  | Ndërtesë<br>Shkollore         | 2018                | 10   | material i<br>fortë                            | 0                   | mbyllur                     |

|    |   |                    |      |    |                  |    |                       |
|----|---|--------------------|------|----|------------------|----|-----------------------|
| 20 | SHFMU,,Liria"-Gurakuq                             | Ndërtesë Shkollore | 1947 | 10 | material i fortë | 5  |                       |
| 21 | SHFMU,,Liria"-Bivolak                             | Ndërtesë Shkollore | 1993 | 10 | material i fortë | 6  |                       |
| 22 | SHFMU,,Dëshmorët"-Zhilivod                        | Ndërtesë Shkollore | 2012 | 10 | material i fortë | 15 |                       |
| 23 | SHFMU,,Lumni Surdulli"-Samadrexhë,Vushtrri        | Ndërtesë Shkollore | 1974 | 10 | material i fortë | 21 |                       |
| 24 | SHF-Lummadh- në Lummadh,Vushtrri                  | Ndërtesë Shkollore | 2008 | 10 | material i fortë | 12 |                       |
| 25 | SHFMU,,Migjeni"-Stanovc i Epërm,Vushtrri          | Ndërtesë Shkollore | 2020 | 10 | material i fortë | 31 |                       |
| 26 | SHFMU,,Migjeni"-Lagjia Cakaj                      | Ndërtesë Shkollore |      | 10 | material i fortë | 13 |                       |
| 27 | SHFMU,,Mustafë Shyti"-Ashlan,Vushtrri             | Ndërtesë Shkollore | 2001 | 10 | material i fortë | 17 |                       |
| 28 | SHF,,Mustafë Venhari"-Vushtrri                    | Ndërtesë Shkollore | 1964 | 10 | material i fortë | 54 |                       |
| 29 | SHF,,Mustafë Venhari"-Sllatinë                    | Ndërtesë Shkollore | 2003 | 10 | material i fortë | 0  | është mbyllur         |
| 30 | SHFMU-Mihaliqi- në Mihaliq,Vushtrri               | Ndërtesë Shkollore | 1981 | 10 | material i fortë | 17 |                       |
| 31 | SHFMU,,Naim Frashëri"-Vushtrri                    | Ndërtesë Shkollore | 1970 | 10 | material i fortë | 37 |                       |
| 32 | SHFMU,,Nazmi Zhegrova"-Stanovc i Poshtëm,Vushtrri | Ndërtesë Shkollore | 2001 | 10 | material i fortë | 24 |                       |
| 33 | SHFMU,,28 Nëntori"-Vërrri,Vushtrri                | Ndërtesë Shkollore | 2007 | 10 | material i fortë | 15 |                       |
| 34 | SHFMU-Nedakoc- në Nedakoc,Vushtrri                | Ndërtesë Shkollore | 2005 | 10 | material i fortë | 15 |                       |
| 35 | SHFMU,,Rexhep Musa"-Vushtrri                      | Ndërtesë Shkollore | 1983 | 10 | material i fortë | 14 |                       |
| 36 | SHFMU,,Rilindja"-Maxhunaj,Vushtrri                | Ndërtesë Shkollore | 1946 | 10 | material i fortë | 29 |                       |
| 37 | SHFMU,,Rilindja"-Pestovë,Vushtrri                 | Ndërtesë Shkollore | 2014 | 10 | material i fortë | 13 |                       |
| 38 | SHFMU,,Rilindja"-Vilas,Vushtrri                   | Ndërtesë Shkollore | 2000 | 10 | material i fortë | 6  |                       |
| 39 | SHFMU "Martirët"- në Reznik, Vushtrri             | Ndërtesë Shkollore | 204  | 10 | material i fortë | 17 |                       |
| 40 | SHFMU "Martirët' në Shalës, Vushtrri              | Ndërtesë Shkollore | 273  | 10 | material i fortë | 0  | Shkolla është mbyllur |
| 41 | SHFMU,,Rrustem Hyseni"-Skrom,Vushtrri             | Ndërtesë Shkollore | 1979 | 10 | material i fortë | 0  | Shkolla është mbyllur |
| 42 | SHFMU,,Rrustem Hyseni"-Gumnishtë,Vushtrri         | Ndërtesë Shkollore |      | 10 | material i fortë | 0  | Shkolla është mbyllur |
| 43 | SHFMU,,Rrustem Hyseni"-Kurillë, Vushtrri          | Ndërtesë Shkollore |      |    | material i fortë | 0  | Shkolla është mbyllur |

|                     |   |                    |      |    |                  |             |  |
|---------------------|---|--------------------|------|----|------------------|-------------|--|
| 44                  | SHF „ALI KELMENDI”-në Vushtrri                  | Ndërtesë Shkollore | 1972 | 10 | material i fortë | 49          |  |
| 45                  | SHF „ALI KELMENDI”-Martiraj i Poshtëm ,Vushtrri | Ndërtesë Shkollore |      |    | material i fortë | 7           |  |
| 46                  | SHMU-1- në Vushtrri                             | Ndërtesë Shkollore | 2007 | 10 | material i fortë | 46          |  |
| 47                  | SHMU-2- në Vushtrri                             | Ndërtesë Shkollore | 2009 | 10 | material i fortë | 73          |  |
| 48                  | SHFMU „Hajrullah Shala” në Akrahticë, Vushtrri  | Ndërtesë Shkollore | 2009 | 5  | material i fortë | 14          |  |
| 49                  | SHFMU”7 Marsi”- në Bukoshë, Vushtrri            | Ndërtesë Shkollore | 2012 | 10 | material i fortë | 13          |  |
| 50                  | Gjimnazi „Eqrem Çabej”-në Vushtrri              | Ndërtesë Shkollore | 2013 |    | material i fortë | 70          |  |
| 51                  | SHMT „Lutfi Musiqi”-në Vushtrri                 | Ndërtesë Shkollore |      |    | material i fortë | 72          |  |
| 52                  | SHMP „Bahri Haxha”-në Vushtrri                  | Ndërtesë Shkollore | 1981 | 10 | material i fortë | 77          |  |
| Gjithësejt personel |   |                    |      |    |                  | <b>1135</b> |  |

| <b>TABELA ME EMRA TE DREJTOREVE TE SHKOLLAVE NË KOMUNËN E VUSHTRRIË DHE NUMRA TE TELEFONIT</b> |                         |                  |                 |             |  |                              |
|--|-------------------------|------------------|-----------------|-------------|--|------------------------------|
| Nr   | Shkolla                 | Vendi            | Emri e mbiemri  | Pozita      | email.adresat  | Nr. e telefonit              |
| 1  | Sh.f. "Abdyl Frasheri " | Druar            | Vesel Uka       | drejtor     | vesel_uka57@hotmail.com  | 044-197-155                  |
| 2  | Sh.f. "Adem Voca"       | Sumë             | Besnik Sadiku   | drejtor     | besnikusadiku@gmail.com  | 044-405-959                  |
| 3  | sh.f."Ali Kelmendi      | Vushtrri         | Milazim Hyseni  | drejtor     | ximii-91@hotmail.com   | (028 571-345)<br>045 202 103 |
| 4  | sh.f. "Azem Bejta"      | Dobofc           | Mentor Behrami  | drejtor     | mentori_mb@hotmail.com   | 044-977-765                  |
| 5  | Sh.f." A.Z.Çajupi"      | Vushtrri         | Aferdita Beka   | drejtor     | azqajupi@hotmail.com,<br>aferdita.a.b@hotmail.com                          | 571-050<br>045-202-760       |
| 6  | Sh.f. "Bajram Curri"    | Dumnicë e Llug.  | Avdullah Sadriu | drejtor     | <a href="mailto:avdullahsadriu21@gmail.com">avdullahsadriu21@gmail.com</a> | 044-367-218                  |
| 7  | Sh.f. "Emin Duraku"     | Novolan          | Bekim Sadiku    | drejtor     | bekimi87@hotmail.com   | 044-718-766                  |
| 8  | Sh.f. "Enver Hadri"     | Smrekonicë       | Nehat Abazi     | drejtor     | nehati211@hotmail.com  | 028-573-590<br>044-539-760   |
| 9  | Sh.f. GJ.K.Skënderbeu   | Pantinë          | Bedri Imeri     | drejtor     | <a href="mailto:bedri.imeri@outlok.com">bedri.imeri@outlok.com</a>         | (579-377)<br>044-767-642     |
| 10   | Sh.f. Jusuf Gërvalla    | Dumnicë e Posht. | Skender Syla    | drejtor     | skendersyla@live.com   | 044-602-494                  |
| 11   | Sh.f. "Liria"           | Strofc           | Ardian Jashari  | drejtor     | ardianjashari1@hotmail.com   | 044-647-334                  |
| 12   | Sh.f. "Lumni Surdulli   | Samadrexhë       | Mexhit Maloku   | drejtor     | mexhitmaloku@hotmail.com   | 044/688-837                  |
| 13   | Sh.f. "Migjeni"         | Stanofc i Epërm  | Ardita Bekteshi | U.D.drejtor | ardita_shala_@hotmail.com<br>; ilmi.s@live.com;                            | 045-229-157                  |
| 14   | Sh.f. "Mustafë          | Oshlan           | Burim Gjaka     | drejtor     | <a href="mailto:burimzgjaka@gmail.com">burimzgjaka@gmail.com</a>           |                              |

|                             |                         |                |                        |            |  |                           |
|-----------------------------|-------------------------|----------------|------------------------|------------|--|---------------------------|
|                             | Shyti"                  |                |                        |            |  | 044-797-705               |
| 15                          | Sh.f. "Mustafë Venhari" | Vushtrri       | Ferdane Llapashtica    | drejtor    | shf_mustafe.venhari@hotmail.com  | (571-417)<br>044-233-026  |
| 16                          | Sh.f. "Naim Frashëri"   | Vushtrri       | Valbona Drejta         | drejtor    | valbona_drejta@live.com  | (571-416)<br>044-197-797  |
| 17                          | Sh.f. "Nazmi Zhegrova"  | Stanofc i Posh | Sami Zabërgja          | drejtor    | sami_zabergja79@hotmail.com  | 044-530-036               |
| 18                          | Sh.f. "Rexhep Musa"     | Ceceli         | Ferki Perquku          | drejtor    | <a href="mailto:percukuferki@gmail.com">percukuferki@gmail.com</a>           | 044-384-228               |
| 19                          | Sh.f. "Rilindja"        | Maxhunaj       | Ruzhdi Igrishta        | drejtor    | ruzhdi.igrishta@hotmail.com  | 044-668-768               |
| 20                          | Sh.f."Rrustem Hyseni "  | Skromë         | Shaban Zeka            | drejtor    | shabanzeka@hotmail.com   | 044-384-208               |
| 21                          | Sh.f. "28 Nëntori"      | Vërrnicë       | Nasuf Tahiri           | drejtor    | nasuf-tahiri@hotmail.com   | 044-213-423               |
| 22                          | Sh.f. "Bahri Kuqi"      | Shtitaricë     | Agron Pllana           | drejtor    | <a href="mailto:agronplana78@gmail.com">agronplana78@gmail.com</a>           | (572-655)<br>044-732-150  |
| 23                          | Sh. Mesme e Ulët -1-    | Vushtrri       | Emrush Përçuku         | drejtor    | <a href="mailto:verona_emrush12@hotmail.com">verona_emrush12@hotmail.com</a> | ( 573-456)<br>044-753-905 |
| 24                          | Sh.f. "Latif Berisha"   | Doberlluk      | Faton Gubetini         | Përgjegj   | fatongubetini@hotmail.com  | 044-162-604               |
| 25                          | Sh.f. Nadakovc          | Nadakovc       | Astrit Izmaku          | drejtor    | astrit.izmaku@hotmail.com  | 044-666-939               |
| 26                          | Sh.f. Mihaliq           | Mihaliq        | Lavdiqe Krasniqi       | drejtor    | <a href="mailto:dija_k@hotmail.com">dija_k@hotmail.com</a>                   | 044-980-601               |
| 27                          | Sh.f. Lumëmadh          | Lumëmadh       | Fehmi Shala            | drejtor    | fehmi1960@hotmail.com  | 044-157-144               |
| 28                          | Sh.f. "Martirët"        | Reznik         | Faruk Selimi           | drejtor    | faruk_selimi@hotmail.com   | 045-289-439               |
| 29                          | SHFMU"Hajrullah Shala"  | Akrashticë     | Fitore Krasniqi Pllana | drejtor    | <a href="mailto:fitorekrasniqipllana">fitorekrasniqipllana</a>               | 045/547-812               |
| 30                          | Sh.f.Mesme e Ulët       | Vushtrri       | Halil Padruzi          | drejtor    | halil.parduzi@hotmail.com  | 044-233-148               |
| 31                          | SHFMU" 7 Marsi"         | Bukoshi        | Ferit Avdiu            | drejtor    | <a href="mailto:ferit.avdiu72@gmail.com">ferit.avdiu72@gmail.com</a>         | 044-296-663               |
| 32                          | SHFMU"Dëshmorët"        | Zhilivode      | Lavdim Klinaku         | drejtor    | l_klinaku17@hotmail.com  | 044-198-374               |
| <b>SHKOLLAT E MESME DHE</b> |                         |                |                        |            |  |                           |
| 1                           | GJIM. "Eqrem Çabej"     | Vushtrri       | Lulzim Bivolaku        | drejtor    | eqremcabej-vushtrri@hotmail.com  | 044-437-252               |
| 2                           | SHMT."Lutfi Musiqi"     | Vushtrri       | Halit Zhigolli         | drejtor    | <a href="mailto:halitzh@hotmail.com">halitzh@hotmail.com</a>                 | 571-009 -<br>044-198-267  |
| 3                           | SHMP "Bahri Haxha "     | Vushtrri       | Bashkim Kovaqi         | drejtor    | <a href="mailto:bashkova@hotmail.com">bashkova@hotmail.com</a>               | 044-979-749               |
| 4                           | Ç.f. "Foleja"           | Vushtrri       | Shehribane Maxhuni     | Ud.drejtor | <a href="mailto:shmaxhuni64@hotmail.com">shmaxhuni64@hotmail.com</a>         | (571-294)<br>044-698-516  |

Harta 11; Vendëndodhja e Shkollave në Komunën e Vushtrrisë

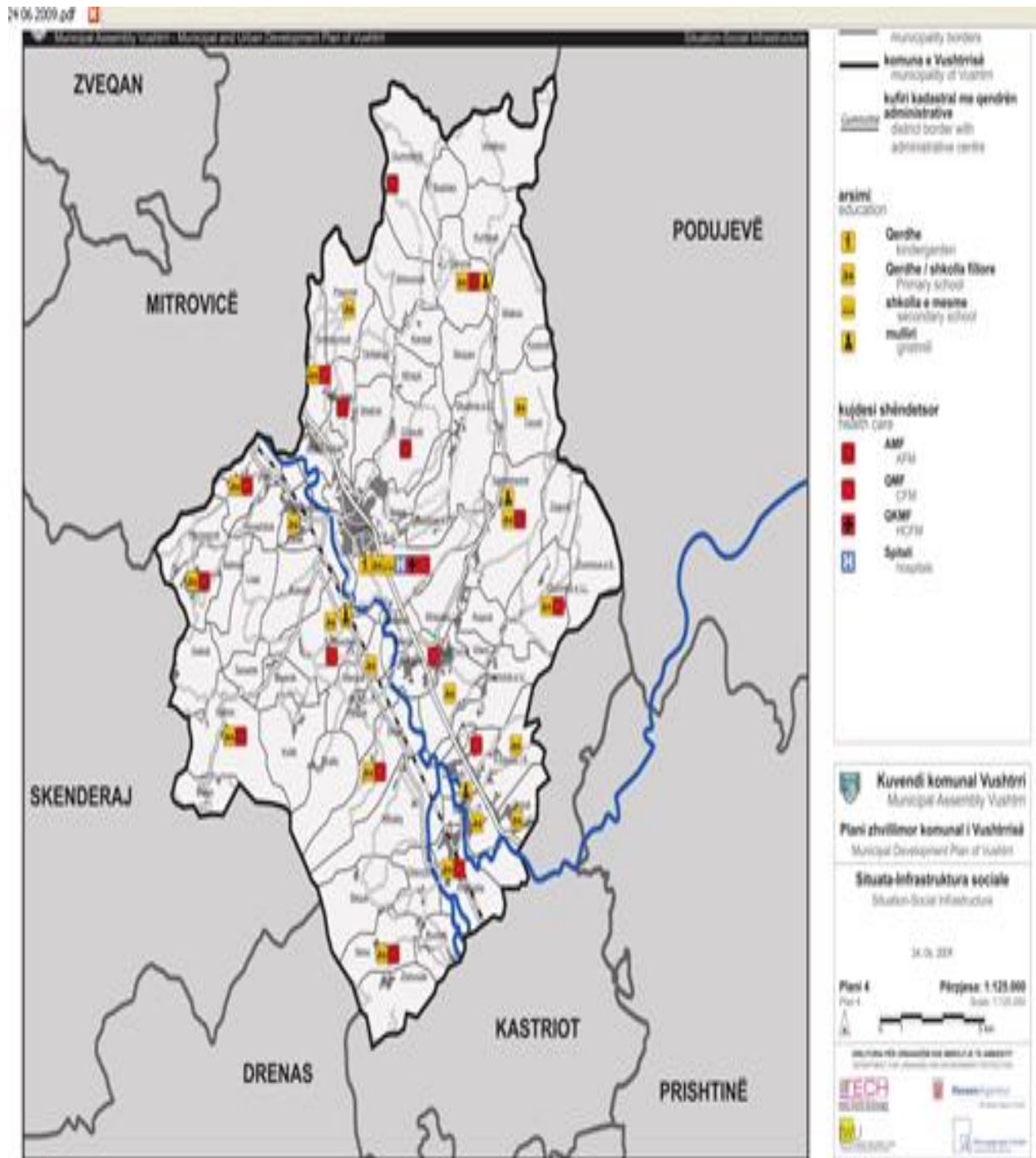



## 7. Infrastruktura teknologjike dhe komunikacionit

### 7.1 Infrastruktura rrugore në Komunën e Vushtrrisë

Në territorin e Komunës së Vushtrrisë kalojnë:

- Rrugë magjistrale 20 [km]

- Rrugë regjionale rreth 42 km të cilat janë të asfaltuara me përjashtim të rrugës Bukosh-Gllavotin në gjatësi prej 15 km e cila ka qenë e asfaltuar por është e dëmtuar mjaft.

- Rrugë lokale gjithsej 356 [km], prej tyre 298 [km] rrugë në fshatra dhe 58 [km] rrugë urbane.

I. Shënimet për rrugët lokale në fshatra

Rrugë lokale 356 [km]

Rrugë lokale të asfaltuara 329 [km] ose 92.42 %

Rrugë lokale të pa asfaltuara 27 [km] ose 7.58

#### Shënimet për rrugët lokale në fshatra

| Nr | Emërtimi i rrugës lokale                          | Konstrukcioni i rrugës |      |        |      |           |      |           |
|----|---|------------------------|------|--------|------|-----------|------|-----------|
|    |   | Asfalt                 |      | çakëll |      | E pahapur |      | Gjithsej: |
|    |   | [m]                    | %    | [m]    | %    | [m]       | %    | [m]       |
| 1  | Magjistrale M2-Gracë                              | 1035                   | 100  | 0      | 0    | 0         | 0    | 1035      |
| 2  | Magjistrale M2-Prilluzhë                          | 3000                   | 100  | 0      | 0    | 0         | 0    | 3000      |
| 3  | Magjistrale M2-Stanoc i Epërm                     | 3400                   | 100  | 0      | 0    | 0         | 0    | 3400      |
| 4  | Magjistrale M2-Stanoc i Epërm-Breznicë            | 2750                   | 100  | 0      | 0    | 0         | 0    | 2750      |
| 5  | Magjistrale M2-Dumnicë e Poshtme-Dumnicë e Epërme | 9000                   | 100  | 0      | 0    | 0         | 0    | 9000      |
| 6  | Dumnicë e Llugës - Zagori                         | 0                      | 0    | 0      | 0    | 2500      | 100  | 2500      |
| 7  | Magjistrale M2- Lumi i Madh                       | 1680                   | 100  | 0      | 0    | 0         | 0    | 1680      |
| 8  | Magjistrale M2- Stanoc i Poshtëm                  | 1940                   | 100  | 0      | 0    | 0         | 0    | 1940      |
| 9  | Magjistrale M2- Maxhunaj                          | 2800                   | 100  | 0      | 0    | 0         | 0    | 2800      |
| 10 | Maxhunaj - Rr. Samadrexhes                        | 800                    | 34   | 1500   | 66   | 0         | 0    | 2300      |
| 11 | Magjistrale M2 rr. e Samadrexhes                  | 0                      | 0    | 1000   | 100  | 0         | 0    | 1000      |
| 12 | Samadrexhë-Ceceli-Sllakoc-Kurillov-Vesekovc       | 6870                   | 47.7 | 0      | 0    | 7530      | 52.3 | 14400     |
| 13 | Ceceli -Kunovik                                   | 0                      | 0    | 5000   | 100  | 0         | 0    | 5000      |
| 14 | Magjistrale M2- Svaraçak                          | 3500                   | 70   | 1500   | 30   | 0         | 0    | 5000      |
| 15 | M2-Pestovë-Druar                                  | 3000                   | 100  | 0      | 0    | 0         | 0    | 3000      |
| 16 | Magjistrale M2-Nadakoc                            | 1100                   | 36.6 | 400    | 13.4 | 1500      | 50   | 3000      |

|    |  |      |      |      |       |      |       |       |
|----|--|------|------|------|-------|------|-------|-------|
| 17 | Magjistrale M2- Studime e Poshtme-Studime e Epërme | 8000 | 100  | 0    | 0     | 0    | 0     | 8000  |
| 18 | Studime e Epërme-Ceceli                            | 0    | 0    | 2500 | 100   | 0    | 0     | 2500  |
| 19 | Studime e Poshtme-Svaraçak-Samadrexhë              | 1563 | 22.3 | 2437 | 34.84 | 3000 | 42.86 | 7000  |
| 20 | Samadrexhë-Zagori                                  | 0    | 0    | 2000 | 100   | 0    | 0     | 2000  |
| 21 | Samadrexhë-Ropicë                                  | 0    | 0    | 2000 | 100   | 0    | 0     | 2000  |
| 22 | Vilanc-Ropicë                                      | 4000 | 100  | 0    | 0     | 0    | 0     | 4000  |
| 23 | Magjistrale-Begaj                                  | 3000 | 100  | 0    | 0     | 0    | 0     | 3000  |
| 24 | M2-Gojbulë-Miraqë-Karaqë-Skromë-Boshlan-Vesekovc   | 1115 |      |      |       |      |       |       |
|    |  | 0    | 71   | 4550 | 29    | 0    | 0     | 15700 |
| 25 | Gojbulë  | 700  | 100  | 0    | 0     | 0    | 0     | 700   |
| 26 | Karaqë-Gumnishtë                                   | 0    | 0    | 6000 | 100   | 0    | 0     | 6000  |
| 27 | Magjistrale M2-Sllatinë-Tërllabuq                  | 2500 | 41   | 3500 | 59    | 0    | 0     | 6000  |
| 28 | Magjistrale M2-Pasomë                              | 4000 | 100  | 0    |       | 0    | 0     | 4000  |
| 29 | Magjistrale M2-Dobërllukë-Vushtri                  | 3400 | 100  | 0    | 0     | 0    | 0     | 3400  |
| 29 | Magjistrale M2-Banjsk                              | 2866 | 100  | 0    | 0     | 0    | 0     | 2866  |
| 30 | Magjistrale M2 - Smrekonicë-Pasomë-Rashan          | 7000 | 90%  | 700  | 10    | 0    | 0     | 7700  |
| 31 | Akrashticë-Aslan                                   | 4910 | 100% | 0    | 0     | 0    | 0     | 4910  |
| 31 | Pantinë-Ashlan                                     | 1000 | 84   | 1900 | 16    | 0    | 0     | 11900 |
| 32 | Akrashticë-Balinc                                  | 5000 | 100  | 0    | 0     | 0    | 0     | 5000  |
| 33 | Shtitaricë-Akrashticë                              | 1700 | 85   | 300  | 15    | 0    | 0     | 2000  |
| 34 | Shtitaricë-Dolak-Bukosh                            | 1400 | 100  | 0    | 0     | 0    | 0     | 1400  |
|    | Dolak-lagja Kuçi                                   | 1000 | 100  | 0    | 0     | 0    | 0     | 1000  |
| 35 | Stacioni i trenit-Dolak                            | 1400 | 56   | 900  | 44    | 0    | 0     | 2300  |
| 36 | Bukosh-Liqej-Taraxhë                               | 640  | 9.1  | 6360 | 90.9  | 0    | 0     | 7000  |
| 37 | Novolan-Brusnik-Kollë                              | 250  | 4.15 | 5750 | 95.75 | 0    | 0     | 6000  |
| 38 | Vërnice-Kollë-Brusnik                              | 5000 | 100  | 0    | 0     | 0    | 0     | 5000  |
| 39 | Vërnice-Resnik-Shallc                              | 8700 | 100  | 0    | 0     | 0    | 0     | 8700  |
| 40 | Resnik   | 2544 | 100  | 0    | 0     | 0    | 0     | 2544  |
| 41 | Dërvar-Resnik                                      | 2863 | 57.2 | 2137 | 42.7  | 0    | 0     | 5000  |
| 42 | Dërvar-lagja Gecaj                                 | 2750 | 100  | 0    | 0     | 0    | 0     | 2750  |
| 43 | Mihaliq-Nemozht                                    | 3125 | 78   | 875  | 22    | 0    | 0     | 4000  |
| 44 | Mihaliq-Bequk-Strovc                               | 5000 | 100  | 0    | 0     | 0    | 0     | 5000  |
| 45 | Gllavotin-Bequk                                    | 6000 | 100  | 0    | 0     | 0    | 0     | 6000  |
| 46 | Bivolak-Stroc                                      | 2450 | 100  | 0    | 0     | 0    | 0     | 2450  |
| 46 | Gllavotin-Bivolak                                  | 2000 | 100  | 0    | 0     | 0    | 0     | 2000  |
| 47 | Bivolak-Zhilivod                                   | 2160 | 51.9 | 2000 | 48.08 | 0    | 0     | 4160  |
| 48 | Bivolak-Hamidi                                     | 1500 | 100  | 0    | 0     | 0    | 0     | 1500  |

|    |                |            |      |           |          |       |   |        |
|----|----------------|------------|------|-----------|----------|-------|---|--------|
| 49 | Zhilivod-Siboc | 650        | 65   | 350       | 35       | 0     | 0 | 1000   |
|    | Totali         | 1148<br>05 | 51.7 | 9170<br>0 | 41.<br>3 | 14530 | 7 | 228285 |

### Shënimet për gjendjen e rrugëve locale më kryesore në qytet

| Nr | Emërtimi i rrugëve lokale në qytet | Konstruksioni i rrugës |        |     |           |     |           |      |      |
|----|------------------------------------|------------------------|--------|-----|-----------|-----|-----------|------|------|
|    |                                    | Asfalt                 | çakëll |     | E pahapur |     | Gjithsej: |      |      |
|    |                                    | [m]                    | %      | [m] | %         | [m] | %         | [m]  | %    |
| 1  | "Dëshmorët e Kombit"               | 1900                   | 100    | 0   | 0         | 0   | 0         | 1900 | 100  |
| 2  | "Gjergj Kastrioti Skënderbeu"      | 1250                   | 100    | 0   | 0         | 0   | 0         | 1250 | 100  |
| 3  | "Ismail Qemali"                    | 620                    | 100    | 0   | 0         | 0   | 0         | 620  | 100  |
| 4  | "Wesli Clark"                      | 300                    | 100    | 0   | 0         | 0   | 0         | 300  | 100  |
| 5  | "Tahir Sinani"                     | 300                    | 100    | 0   | 0         | 0   | 0         | 300  | 100  |
| 6  | "Faruk Beqiri"                     | 800                    | 100    | 0   | 0         | 0   | 0         | 800  | 100  |
| 7  | "Enver Musa"                       | 450                    | 100    | 0   | 0         | 0   | 0         | 450  | 100  |
| 8  | "Nexhip dhe Ferat Draga"           | 340                    | 100    | 0   | 0         | 0   | 0         | 340  | 100  |
| 9  | "Çamëria"                          | 200                    | 100    | 0   | 0         | 0   | 0         | 200  | 100  |
| 10 | "Bedri Pejani"                     | 200                    | 100    | 0   | 0         | 0   | 0         | 200  | 100  |
| 11 | "Kruja"                            | 450                    | 100    | 0   | 0         | 0   | 0         | 450  | 100  |
| 12 | "Arsim Muzaqi"                     | 310                    | 100    | 0   | 0         | 0   | 0         | 310  | 100  |
| 13 | "Sylejman Vokshi"                  | 325                    | 100    | 0   | 0         | 0   | 0         | 325  | 100  |
| 14 | "Hys Popova"                       | 275                    | 100    | 0   | 0         | 0   | 0         | 275  | 100  |
| 15 | "Fatime Hetemi"                    | 115                    | 100    | 0   | 0         | 0   | 0         | 115  | 100  |
| 16 | "Vëllezërit Gërvalla"              | 250                    | 100    | 0   | 0         | 0   | 0         | 250  | 100  |
| 17 | "Aziz Zhilivoda"                   | 125                    | 100    | 0   | 0         | 0   | 0         | 125  | 100" |
| 18 | "Tirana"                           | 700                    | 100    | 0   | 0         | 0   | 0         | 700  | 100  |
| 19 | "Gjergj Fishta"                    | 300                    | 100    | 0   | 0         | 0   | 0         | 300  | 100  |
| 20 | "Mic Sokoli"                       | 280                    | 100    | 0   | 0         | 0   | 0         | 280  | 100  |
| 21 | "Adem Jashari"                     | 380                    | 100    | 0   | 0         | 0   | 0         | 380  | 100  |

|    |                      |     |     |     |     |   |   |      |     |
|----|----------------------|-----|-----|-----|-----|---|---|------|-----|
| 22 | "Sheshi i Lirisë"    | 70  | 100 | 0   | 0   | 0 | 0 | 70   | 100 |
| 23 | "Xhevat Jusufi"      | 185 | 100 | 0   | 0   | 0 | 0 | 185  | 100 |
| 24 | "Marin Barleti"      | 400 | 100 | 0   | 0   | 0 | 0 | 400  | 100 |
| 25 | "Gëzim Rama"         | 115 | 100 | 0   | 0   | 0 | 0 | 115  | 100 |
| 26 | "Pandeli Sotiri"     | 300 | 100 | 0   | 0   | 0 | 0 | 300  | 100 |
| 27 | "Hamdi Ferati"       | 145 | 100 | 0   | 0   | 0 | 0 | 145  | 100 |
| 28 | "Gjon Buzuku"        | 280 | 100 | 0   | 0   | 0 | 0 | 280  | 100 |
| 29 | "Safet Ajeti"        | 190 | 100 | 0   | 0   | 0 | 0 | 190  | 100 |
| 30 | "Faik Konica"        | 0   | 0   | 150 | 100 | 0 | 0 | 150  | 100 |
| 31 | "Shahin Krasniqi"    | 0   | 0   | 235 | 100 | 0 | 0 | 235  | 100 |
| 32 | "Rexhep Musa"        | 0   | 0   | 275 | 100 | 0 | 0 | 275  | 100 |
| 33 | "Ukshin Kovaqica"    | 0   | 0   | 280 | 100 | 0 | 0 | 280  | 100 |
| 34 | "Ali Pashë Tepelena" | 0   | 0   | 275 | 100 | 0 | 0 | 275  | 100 |
| 35 | "Ridvan Qazimi"      | 0   | 0   | 200 | 100 | 0 | 0 | 200  | 100 |
| 36 | "Salih Zeka"         | 130 | 100 | 0   | 0   | 0 | 0 | 130  | 100 |
| 37 | "Haxhi Zeka"         | 550 | 50  | 550 | 50  | 0 | 0 | 1100 | 100 |
| 38 | "Halit Çuka"         | 100 | 100 | 0   | 0   | 0 | 0 | 100  | 100 |
| 39 | "18 Prilli"          | 0   | 0   | 225 | 100 | 0 | 0 | 225  | 100 |
| 40 | "Ferat Novolani"     | 0   | 0   | 175 | 100 | 0 | 0 | 175  | 100 |
| 41 | "Luan Haradinaj"     | 0   | 0   | 225 | 100 | 0 | 0 | 225  | 100 |
| 42 | "Sadik Malaj"        | 0   | 0   | 175 | 100 | 0 | 0 | 175  | 100 |
| 43 | "Sadri Maksuti"      | 182 | 100 | 0   | 0   | 0 | 0 | 182  | 100 |
| 44 | "Jeronim De Rada"    | 0   | 0   | 150 | 100 | 0 | 0 | 150  | 100 |
| 45 | "Bahtir Perçuku"     | 150 | 100 | 0   | 0   | 0 | 0 | 150  | 100 |
| 46 | "Naser Hajrizi"      | 0   | 0   | 150 | 100 | 0 | 0 | 150  | 100 |
| 47 | "Shaban Kapuqi"      | 150 | 100 | 0   | 0   | 0 | 0 | 150  | 100 |
| 48 | "Shemsi Ahmeti"      | 190 | 100 | 0   | 0   | 0 | 0 | 190  | 100 |
| 49 | "Edmond Hoxha"       | 0   | 0   | 365 | 100 | 0 | 0 | 365  | 100 |
| 50 | "Hajzer Jashari"     | 150 | 100 | 0   | 0   | 0 | 0 | 150  | 100 |

|    |                       |     |     |     |     |   |   |      |     |
|----|-----------------------|-----|-----|-----|-----|---|---|------|-----|
| 51 | "Vëllezërit Frashëri" | 285 | 100 | 0   | 0   | 0 | 0 | 285  | 100 |
| 52 | "Avni Rrustemi"       | 350 | 100 | 0   | 0   | 0 | 0 | 350  | 100 |
| 53 | "Hakif Zejnullahu"    | 260 | 100 | 0   | 0   | 0 | 0 | 260  | 100 |
| 54 | "Hazir Gjaka"         | 850 | 100 | 0   | 0   | 0 | 0 | 850  | 100 |
| 55 | "Milaim Salihaj"      | 0   | 0   | 280 | 100 | 0 | 0 | 280  | 100 |
| 56 | "Agim Islami"         | 0   | 0   | 280 | 100 | 0 | 0 | 280  | 100 |
| 57 | Ismet Haliti"         | 0   | 0   | 280 | 100 | 0 | 0 | 280  | 100 |
| 58 | "Basri Beqiri"        | 0   | 0   | 330 | 100 | 0 | 0 | 330  | 100 |
| 59 | "Nezir Imeri"         | 0   | 0   | 280 | 100 | 0 | 0 | 280  | 100 |
| 60 | "Paria e Drenicës"    | 0   | 0   | 350 | 100 | 0 | 0 | 350  | 100 |
| 61 | "Sahit Avdulli"       | 437 | 100 | 0   | 0   | 0 | 0 | 437  | 100 |
| 62 | "Rushit Stroci"       | 350 | 100 | 0   | 0   | 0 | 0 | 350  | 100 |
| 63 | "Hamdi Gashi"         | 250 | 25  | 750 | 75  | 0 | 0 | 1000 | 100 |
| 64 | "Adnan Shyti"         | 275 | 50  | 275 | 50  | 0 | 0 | 550  | 100 |
| 65 | "Ruzhdi Hyseni"       | 0   | 0   | 185 | 100 | 0 | 0 | 185  | 100 |
| 66 | "Shemsi Istrefi"      | 190 | 100 | 0   | 0   | 0 | 0 | 190  | 100 |
| 67 | "Kadri Zeka"          | 500 | 100 | 0   | 0   | 0 | 0 | 500  | 100 |
| 68 | "Mehmet Konjuhi"      | 240 | 100 | 0   | 0   | 0 | 0 | 240  | 100 |
| 69 | "Hamit Hyseni"        | 250 | 100 | 0   | 0   | 0 | 0 | 250  | 100 |
| 70 | "Zahir Pajaziti"      | 200 | 100 | 0   | 0   | 0 | 0 | 200  | 100 |
| 71 | "Rifat Galica"        | 0   | 0   | 800 | 100 | 0 | 0 | 800  | 100 |
| 72 | "Lidhja e Lezhes"     | 750 | 100 | 0   | 0   | 0 | 0 | 750  | 100 |
| 73 | "22 Maji"             | 240 | 100 | 0   | 0   | 0 | 0 | 240  | 100 |
| 74 | "Bajram Miftari"      | 350 | 100 | 0   | 0   | 0 | 0 | 350  | 100 |
| 75 | "Isa Boletini"        | 370 | 100 | 0   | 0   | 0 | 0 | 370  | 100 |
| 76 | "Isak Halili"         | 500 | 100 | 0   | 0   | 0 | 0 | 500  | 100 |
| 77 | "Bajram Curri"        | 375 | 100 | 0   | 0   | 0 | 0 | 375  | 100 |
| 78 | "Isë Ahmeti"          | 550 | 100 | 0   | 0   | 0 | 0 | 550  | 100 |
| 79 | "Adem R. Ademi"       | 0   | 0   | 650 | 100 | 0 | 0 | 650  | 100 |

|     |                            |      |     |     |     |   |   |      |     |
|-----|----------------------------|------|-----|-----|-----|---|---|------|-----|
| 80  | "Bekim Zenuni"             | 0    | 0   | 650 | 100 | 0 | 0 | 650  | 100 |
| 81  | "Mujo Ulqinaku"            | 0    | 0   | 200 | 100 | 0 | 0 | 200  | 100 |
| 82  | "Avni Saraçi"              | 0    | 0   | 200 | 100 | 0 | 0 | 200  | 100 |
| 83  | "Lumni Surdulli"           | 1400 | 100 | 0   | 0   | 0 | 0 | 1400 | 100 |
| 84  | "Bektesh Haliti"           | 0    | 0   | 185 | 100 | 0 | 0 | 185  | 100 |
| 85  | "Shahin Syl'a"             | 0    | 0   | 275 | 100 | 0 | 0 | 275  | 100 |
| 86  | "Blerim Saraçi"            | 0    | 0   | 370 | 100 | 0 | 0 | 370  | 100 |
| 87  | "Jeton Tërstena"           | 1500 | 100 | 0   | 0   | 0 | 0 | 1500 | 100 |
| 88  | "Toplica"                  | 165  | 100 | 0   | 0   | 0 | 0 | 165  | 100 |
| 89  | "Ejup Kasumi"              | 0    | 0   | 275 | 100 | 0 | 0 | 275  | 100 |
| 90  | "Enver Tahiri"             | 290  | 0   | 290 | 100 | 0 | 0 | 290  | 100 |
| 91  | "Ekrem Isufi"              | 240  | 100 | 0   | 0   | 0 | 0 | 240  | 100 |
| 92  | "Selim Bislimi"            | 0    | 0   | 275 | 100 | 0 | 0 | 275  | 100 |
| 93  | "Halit Salihu"             | 0    | 0   | 275 | 100 | 0 | 0 | 275  | 100 |
| 94  | "Hamdi Hajrizi"            | 266  | 100 | 0   | 0   | 0 | 0 | 266  | 100 |
| 95  | "Hamdi Krasniqi"           | 260  | 100 | 0   | 0   | 0 | 0 | 260  | 100 |
| 96  | "Jashari Jashari"          | 0    | 0   | 265 | 100 | 0 | 0 | 265  | 100 |
| 97  | "Kadri Dushi"              | 280  | 100 | 0   | 0   | 0 | 0 | 280  | 100 |
| 98  | "Mehdi Haziri"             | 275  | 100 | 0   | 0   | 0 | 0 | 275  | 100 |
| 99  | "Mehdi Musliu"             | 140  | 100 | 0   | 0   | 0 | 0 | 140  | 100 |
| 100 | "Musë Hajrizi"             | 173  | 100 | 0   | 0   | 0 | 0 | 173  | 100 |
| 101 | "Nysret Zymeri"            | 168  | 100 | 160 | 100 | 0 | 0 | 168  | 100 |
| 102 | "Shaban Polluzha"          | 500  | 100 | 0   | 0   | 0 | 0 | 500  | 100 |
| 103 | "Ajet Gërguri"             | 550  | 100 | 0   | 0   | 0 | 0 | 550  | 100 |
| 104 | "Kongresi i<br>Manastirit" | 420  | 70  | 180 | 30  | 0 | 0 | 600  | 100 |
| 105 | "Ferat Muja"               | 325  | 100 | 0   | 0   | 0 | 0 | 325  | 100 |
| 106 | "Mehmet Pashë<br>Zogaj"    | 335  | 100 | 0   | 0   | 0 | 0 | 335  | 100 |
| 107 | "Jakup Badivuku"           | 0    | 0   | 135 | 100 | 0 | 0 | 135  | 100 |
| 108 | "Qemajl Shaqiri"           | 490  | 100 | 0   | 0   | 0 | 0 | 490  | 100 |

|     |                          |      |       |     |       |   |   |      |     |
|-----|--------------------------|------|-------|-----|-------|---|---|------|-----|
| 109 | "Avni Klinaku"           | 185  | 100   | 0   | 0     | 0 | 0 | 185  | 100 |
| 110 | "Mehdi Zabeli"           | 0    | 0     | 400 | 100   | 0 | 0 | 400  | 100 |
| 111 | "Shaban Krasniqi"        | 0    | 0     | 250 | 100   | 0 | 0 | 250  | 100 |
| 112 | "Agim Zeqiri"            | 405  | 100   | 0   | 0     | 0 | 0 | 405  | 100 |
| 113 | "Eset Ibrahimimi"        | 0    | 0     | 125 | 100   | 0 | 0 | 125  | 100 |
| 114 | "Bajram Latifi"          | 240  | 100   | 0   | 0     | 0 | 0 | 240  | 100 |
| 115 | "2 Maji"                 | 1000 | 100   | 0   | 0     | 0 | 0 | 1000 | 100 |
| 116 | "Selatin Gerxhaliu"      | 1450 | 100   | 0   | 0     | 0 | 0 | 1450 | 100 |
| 117 | "Avni Kutllovci"         | 0    | 0     | 190 | 100   | 0 | 0 | 190  | 100 |
| 118 | "Adnan Bunjaku"          | 0    | 0     | 200 | 100   | 0 | 0 | 200  | 100 |
| 119 | "Osman e Shaban Bunjaku" | 0    | 0     | 200 | 100   | 0 | 0 | 200  | 100 |
| 120 | "17 Qershori"            | 650  | 100   | 0   | 0     | 0 | 0 | 650  | 100 |
| 121 | "Basri dhe Ali Hyseni"   | 0    | 0     | 610 | 100   | 0 | 0 | 610  | 100 |
| 122 | "Hoxhë Kadri Prishtina"  | 0    | 0     | 250 | 100   | 0 | 0 | 250  | 100 |
| 123 | "Salih Abazi"            | 0    | 0     | 150 | 100   | 0 | 0 | 150  | 100 |
| 124 | "Drenica"                | 1100 | 100   | 0   | 0     | 0 | 0 | 1100 | 100 |
| 125 | "Lutfi Musiqi"           | 910  | 100   | 0   | 0     | 0 | 0 | 910  | 100 |
| 126 | "Shala"                  | 600  | 100   | 0   | 0     | 0 | 0 | 600  | 100 |
| 127 | "Xajë Jashari"           | 350  | 100   | 0   | 0     | 0 | 0 | 350  | 100 |
| 128 | "Lah Izmaku"             | 0    | 0     | 250 | 100   | 0 | 0 | 250  | 100 |
| 129 | "Bahri Kuçi"             | 1000 | 100   | 0   | 0     | 0 | 0 | 1000 | 100 |
| 130 | "Isë Mërnica"            | 280  | 100   | 0   | 0     | 0 | 0 | 280  | 100 |
| 131 | "Beqir Hyseni"           | 0    | 0     | 300 | 100   | 0 | 0 | 300  | 100 |
| 132 | "Shotë Galica"           | 600  | 46.15 | 700 | 53.85 | 0 | 0 | 1300 | 100 |
| 133 | "Azem Galica"            | 800  | 100   | 0   | 0     | 0 | 0 | 800  | 100 |
| 134 | "Rushit Stroci"          | 0    | 0     | 150 | 100   | 0 | 0 | 150  | 100 |
| 135 | "Januz Jashari"          | 0    | 0     | 200 | 100   | 0 | 0 | 200  | 100 |
| 136 | "Naim Zahiti"            | 110  | 100   | 0   | 0     | 0 | 0 | 110  | 100 |
| 137 | "Adem Demiri"            | 0    | 0     | 125 | 100   | 0 | 0 | 125  | 100 |

|     |                  |              |              |              |              |          |          |              |            |
|-----|------------------|--------------|--------------|--------------|--------------|----------|----------|--------------|------------|
| 138 | "Trepça"         | 0            | 0            | 125          | 100          | 0        | 0        | 125          | 100        |
| 139 | "Abedin Ferizi"  | 0            | 0            | 150          | 100          | 0        | 0        | 150          | 100        |
| 140 | "Arsim Tahiri"   | 0            | 0            | 525          | 100          | 0        | 0        | 525          | 100        |
| 141 | "Ahmet Selaci"   | 450          | 100          | 0            | 0            | 0        | 0        | 450          | 100        |
| 142 | "Ramadan Fazliu" | 150          | 100          | 0            | 0            | 0        | 0        | 150          | 100        |
|     | <b>Totali</b>    | <b>38786</b> | <b>68.48</b> | <b>19300</b> | <b>31.52</b> | <b>0</b> | <b>0</b> | <b>55115</b> | <b>100</b> |

## 7.2.Shënimet për rrugët urbane

Rrugë lokale në qytet, gjithsej 54 [km]

Rrugë lokale në qytet, të asfaltuara 24 [km] ose 44.4%

Rrugë lokale në qytet, të pa asfaltuara 30 [km] ose 55.6%

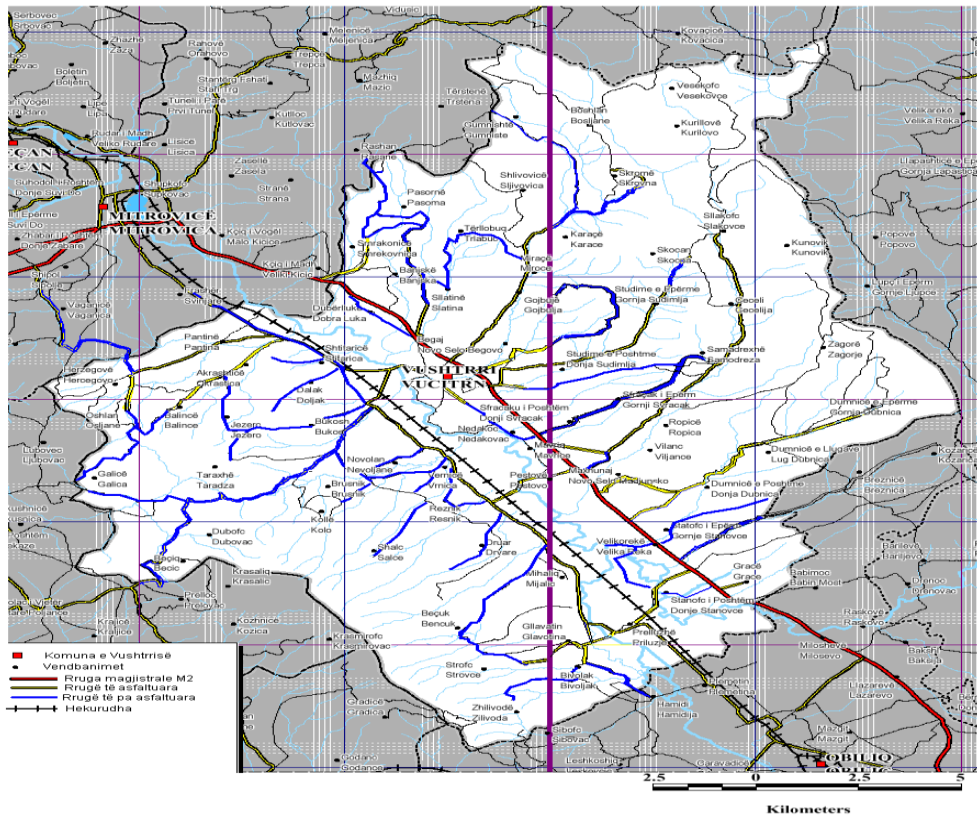

*Rrugët në territorin e Vushtrrisë*

## 7.3.Transporti Hekurudhor

Në territorin e Komunës së Vushtrri kalon edhe rruga hekurudhore me gjatësi afër 20 km e cila shumë pak shfrytëzohet për nevojat e qytetarëve mirpo ajo është funksionale dhe mund të



përdoret atëherë kur ka nevojë dhe kur hekurudhat e Kosovës do të fillojnë të lëshojn në qarkullim trenat si dhe mund të përdoret në raste të caktuara emergjente.

## 8.Sistemi Elektroenergjetik

Komuna e Vushtrrisë ka një sistem të vjetruar energjetik i cili përkundër përpjekjeve të vazhdueshme ende nuk ka arritë standardet e nevojshme .

### 8.1. Largpërquesit dhe trafostacionet

Energjetika në kushtet bashkohore është një ndër resurset e pazëvendësueshme në kuptim të zhvillimit ekonomik të ngritjes dhe mbajtjes në nivel standardit jetësor dhe mirëqenës sociale në përgjithësi. Sektori energjetik për momentin nuk është në gjendje të bëjë furnizimin me rrymë gjatë 24 orëve, gjë që bizneset dhe qytetaret e Komunës janë të detyruar të bëjnë shpenzime shtesë duke përdor gjeneratorët.

Sistemi i rrjetit elektro-energjetik nuk i plotëson as për s’ afërmi kërkesat e qytetarëve nga se në shumicën e vendbanimeve të komunës është i vjetruar. Trafot janë të kapacitetit të vogël. Furnizimi i qytetit bëhet përmes 10 trafostacioneve.

**TS-Vushtrri-1- me 31.5+31.5 MVA-2 trafo me kapacitet 110/35 KV**

**TS-Vushtrri -2-me 31.5+31.6 MVA-2 trafo me kapacitet 110/10 KV**

Si dhe 45 trafostacione të cilat furnizojnë me rrymë vendbanimet rurale me kapacitet të pamjaftueshëm (35.6 KV).

**Vendbanimet e komunës së Vushtrrisë, numri dhe tipi i TS sipas vendbanimeve, numri i konsumatorëve dhe gjatësia e rrjetave të tensionit të Lartë dhe të Ultë që i menaxhon Distribucioni në Mitrovicë**

| Nr  | Vendbanimi | Numri dhe Tipi i Trafostacioneve për çdo vendbanim | Gjatësia e rrjetit |       | Numri i konsumatorëve |         |
|-----|------------|--|--------------------|-------|-----------------------|---------|
|     |            |  | TL.km              | TU.km | Amvisni               | Biznese |
| 1   | 2          | 3  | 4                  | 5     | 6                     | 7       |
| 01. | Akrashticë | 3-TS (600 kva) shtyllore                           | 3.5                | 9.7   | 169                   |         |
| 02. | Balincë    | 1-TS(100kva) sht.                                  | 2.2                | 1.2   | 39                    |         |
| 03. | Banjskë    | 1-TS(250kva) sht.                                  | 0.7                | 1.9   | 45                    |         |
| 04  | Beçiq      | 1-TS(100kva) sht.                                  | 1.0                | 2.5   | 38                    |         |
| 05  | Gegaj      | 1-TS(630kva) sht.                                  | 0.8                | 5.8   | 149                   |         |
| 06. | Boshlan    | 1-TS(50 kva) sht.                                  | 2.0                | 0.1   | 1                     |         |
| 07. | Brusnik    | 1-TS(100kva) sht.                                  | 1.5                | 4.5   | 69                    |         |
| 08. | Bukosh     | 4-TS(560kva) sht.                                  | 5.8                | 13.0  | 193                   |         |

|     |                |  |     |      |     |  |
|-----|----------------|--|-----|------|-----|--|
| 09. | Ceceli         | 1-TS(100kva) sht.                      | 1.2 | 2.9  | 55  |  |
| 10. | Dalak          | 2-TS(410kva) sht.                      | 2.0 | 9.4  | 91  |  |
| 11. | Dobërllukë     | 1-TS(630kva)kullë<br>1-TS(250kva) sht. | 1.7 | 6.1  | 145 |  |
| 12. | Druar          | 1-TS(250kva)kullë<br>4-TS(670kva) sht. | 6.1 | 8.6  | 159 |  |
| 13. | Duboc          | 1-TS(100kva)kullë<br>1-TS(160kva) sht. | 3.3 | 7.3  | 61  |  |
| 14. | Dumnicë Epërme | 2-TS(300kva) sht.                      | 1.7 | 5.1  | 53  |  |
| 15. | “ e Llugës     | 3-TS(510kva) sht.                      | 3.7 | 10.8 | 112 |  |
| 16. | “ e Poshtme    | 5-TS(660kva) sht.                      | 2.2 | 14.5 | 224 |  |
| 17. | Galicë         | 1-TS(100kva) sht.                      | 0.6 | 3.7  | 57  |  |
| 18. | Gojbulë        | 2-TS(500kva) sht.                      | 1.2 | 4.7  | ?   |  |
| 19. | Gumnishtë      | 2-TS(150kva) shy.                      | 2.2 | 2.8  | 25  |  |
| 20. | Hercegovë      | 1-TS(50kva) sht.                       | 0.9 | 4.5  | 59  |  |
| 21. | Karaçë         | 1-TS(100kva) sht.                      | 1.5 | 3.2  | 68  |  |
| 22. | Kollë          | 1-TS(100kva) sht.                      | 3.0 | 3.9  | 66  |  |
| 23. | Kunovik        | -                                      | -   | 1.6  | 2   |  |
| 24. | Kurillovë      | 1-TS(50kva) shty.                      | 1.5 | 0.5  |     |  |
| 25. | Liqej          | 1-TS(250kva) sht.                      | 1.3 | 3.7  | 37  |  |
| 26. | Mavriq         | -                                      | -   | 0.3  | 7   |  |
| 27. | Maxhunaj       | 1-TS(400kva)kullë<br>5-TS(1100kva)sht. | 2.2 | 13.2 | 199 |  |
| 28. | Mihaiqi        | 1-TS(100kva)kullë<br>3-TS(600kva) sht. | 6.1 | 11.3 | 88  |  |
| 29. | Miraçë         | 1-TS(50kva) sht.                       | 0.6 | 0.7  | 1   |  |
| 30. | Nedakoc        | 2-TS(410kva) sht.                      | 2.0 | 7.8  | 128 |  |
| 31. | Novolan        | 2-TS(410kva)kullë<br>2-TS(360kva)shty. | 2.6 | 11.1 | 146 |  |
| 32. | Oshlan         | 2-TS(260kva) sht.                      | 2.4 | 7.2  | 112 |  |
| 33. | Pantinë        | 2-TS(260kva)kullë<br>3-TS(570kva) sht. | 3.2 | 13.8 | 362 |  |
| 34. | Pasomë         | 1-TS(50kva) kullë<br>2-TS(200kva) sht. | 1.2 | 5.2  | 104 |  |
| 35. | Pestovë        | 1-TS(400kva)kullë<br>1-TS(100kva) sht. | 1.2 | 2.4  | 159 |  |

|     |                    |   |              |              |               |  |
|-----|--------------------|---|--------------|--------------|---------------|--|
| 36. | Reznik             | 4-TS(400kva) sht.   | 3.5          | 10.2         | 145           |  |
| 37. | Ropicë             | 1-TS(160kva) sht.   | 0.4          | 4.3          | 68            |  |
| 38. | Samadrexhë         | 2-TS(500kva)kullë<br>3-TS(600kva) sht.  | 3.1          | 10.3         | 189           |  |
| 39. | Sfaraçak i Epërm   | 1-TS(160kva) sht.   | 1.2          | 3.2          | 29            |  |
| 40. | Sfaraçak Poshtëm   | 1-TS(160kva)blind<br>1-TS(250kva) shty.   | 0.8          | 9.5          | 79            |  |
| 41. | Shalë              | 2-TS(260kva) sht.   | 3.5          | 7.2          | 85            |  |
| 42. | Shlivovicë         | 1-TS(100kva) sht.   | 1.9          | 1.9          |               |  |
| 43. | Shtitaricë         | 1-TS(160kva) sht.   | 1.3          | 5.9          | 188           |  |
| 44. | Skoçan             | -   | -            | -            | -             |  |
| 45. | Skromë             | 2-TS(80kva) shtyll  | 1.6          | 2.3          |               |  |
| 46. | Sllakoc            | 1-TS(50kva) shtyll  | 1.0          | 3.0          | 16            |  |
| 47. | Sllatinë           | 1-TS(100kva) sht.   | 1.3          | 6.5          | 84            |  |
| 48. | Smrekonicë         | 4-TS(1130kva)blin   | 4.0          | 11.0         | 178           |  |
| 49. | Studime Epërme     | 1-TS(160kva) sht.   | 2.0          | 3.9          | 69            |  |
| 50. | Studime Poshtme    | 1-TS(100kva)kullë<br>2-TS(260kva) sht.  | 3.8          | 8.3          | 163           |  |
| 51. | Taraxhë            | 1-TS(50kva) sht.  | 2.2          | 1.2          | 8             |  |
| 52. | Tërllabuq          | 1-TS(50kva) sht.  | 0.3          | 1.9          | 28            |  |
| 53. | Vërnice            | 2-TS(160kva) sht.   | 1.35         | 7.1          | 89            |  |
| 54. | Vesekoc            | 1-TS(50kva) sht.  | 2.0          | 1.0          |               |  |
| 55. | Vilanc             | 1-TS(100kva) sht.   | 1.6          | 4.9          | 63            |  |
| 56. | Vushtri            | 2-TS(1300kva)kull<br>37-TS(21860kva)bl.   | 18.85        | 89.13        | 5710          |  |
| 57. | Zagorë             | 1-TS(50kva) shtyllë   | 1.0          | 2.7          | 9             |  |
|     | <b>Gjithsejtë:</b> | 100 TS-shtyllor<br>16 TS-kulla<br><u>42 TS-blinda</u><br><b>158 TS = 43.<br/>5MVA</b> | <b>139.2</b> | <b>418.2</b> | <b>10.460</b> |  |

**Vendbanimet e komunës së Vushtrrisë, numri dhe tipi i TS sipas vendbanimeve, gjatësia e rrjetave të tensionit të Lartë, tensionit të Ultë dhe numri i konsumatorëve, që i menaxhon Distribucioni në Prishtinë**

| Nr                 | Vendbanimi                                | Numri dhe tipi i trafostacioneve për çdo vendbanim   | Gjatësia e rrjetit |   | Numri i konsumatorëve |          |
|--------------------|---|--|--------------------|---|-----------------------|----------|
|                    |   |  | TL km.             | TU km.  | Amvis                 | Biznes e |
|                    |   |  | 4                  | 5   |                       |          |
| 1                  | Beçuk                                     | 1-TSsh(160kva)<br>drejtimi Plemetin  |                    | 3.04km<br>Sh.druri<br>AIÇe 25   | 106                   | 1        |
| 2                  | Bivolak                                   | 2.TSsh(160+100kva)<br>Drejtimi Plemetin  |                    | 5.32 km<br>Sht.druri<br>AIÇe 25   | 157                   | 1        |
| 3                  | Gllavatin                                 | 1.TSsh(160 kva)<br>Drejtimi Plemetin   |                    | 3.68 km.<br>Sht.druri<br>AIÇe 25  | 53                    | 1        |
| 4                  | Gracë                                     | 1.TSsh(400kva)<br>Dejtimi Llazarevë  |                    | 4.2 km<br>Sht.druri<br>AIÇe 25  | 123                   | 4        |
| 5                  | Lumadh                                    | 1.TS(160kva)<br>1.TSbet banesa 630kva<br>Drejtimi Lummadh  |                    | 3.52 km sht.druri<br>1.53 km<br>Shty. Bet.<br>kabull bist   | 163                   | 7        |
| 6                  | Prelluzhë                                 | 5.TSsh(250+400+ 400+250+100 kva)<br>Drejtimi Lummadh   |                    | ?   | 65                    |          |
| 7                  | Stanoc i Epërm<br>Dhe<br>Stanoc i Poshtëm | 13 TSsh=(prekazët 250kva+kulla 400 kva+Depo 100+ Duraku 250+ Hara –dinaj 250+ Turr-eci 160+Bregaj50+ Cakaj 250+ Amazona 100+ Pli –ni 100 + Muha-gjerët 160+ Pompa 100+ Haxhaj 250 kva) |                    | 16.23 km me shtylla druri dhe përçues AIÇe25mm2.<br>3.3 km me shtylla druri dhe përçues AIÇe35mm2 | 586                   | 64       |
| <b>Gjithësejt:</b> |   |  |                    |   |                       |          |

## 8.2. Gazsjellësi dhe naftësjellësi

Në Vushtrri nuk ka burime të Naftës dhe gazit që do të mund të shfrytëzoheshin, prandaj nuk ka edhe rrjetë të tyre.

## 8.3. Telekomunikimi

Në Vushtrri ekzistojnë dy objekte të postës për telefoninë fikse, dhe atë në Vushtrri dhe Prilluzh. I tërë territori i komunës është i mbuluar edhe me rrjetin e telefonis mobile nga të dy operatorët dhe atë të Valës 900 dhe IPKO-së. Konkurrenca në këtë lëmi, ka mundësuar shërbime më cilësore dhe çmime relativisht të arsyeshme.

Në telefonin fikse janë bërë investime të reja duke bërë zgjerimin e rrjetit në drejtim të Dobërllukës, Shtitaricës, Dolakut Okrashticës Pantinës Begajt Prlluzhës, Stanovcit, sot janë 2.500 parapagusë të telefonisë fikse, kurse mbi 70.000 shfrytëzues të telefonisë mobile (operator vala dhe Ipko). Zhvillimi i rrjetit të internetit është ende në fazën fillestare mirpo me përparim të dukshëm si dhe vendosja e TV kabllovik.

Shërbimet telefonike të PTK në qytetin e Vushtrrisë janë të mbuluara me rrjetin kabllovik (telefonja fikse) gjë që mungon në shumicën e vendbanimeve rurale e cila kryesisht mbulohet me telefonin mobil të VALES dhe të IPKO-së për të cilat është investuar me shumë se sa në telefonin fiks.

Infrastruktura e objekteve të PTK-së është e pamjaftueshme për nevojat e qytetarëve.

Në pjesën dërmuese të territorit të komunës funksionon edhe rrjeti i internetit, të shpërndara nga: PTK, Ipko dhe Kujtesa.

Në komunë funksionon Zyra për Alarmim dhe Koordinim Emergjent nga e cila nuk mund të aktivizohet sistemi i alarmit për qytetin nga se ende nuk është montuar në komunën e Vushtrrisë.

Informimi i popullatës kryhet kryesisht duke shfrytëzuar rrjetat TV-kabllovike dhe radio:

-TV kabllovike “Ipko” dhe “Kujtesa” të cilat operojnë në Vushtrri e kanë të shtrirë rrjetin nëpër tërë qytetin dhe rrethinë si dhe;

- Radio “Vicianum” e cila radio ka mbulueshmëri të sinjalit në të gjithë territorin e Vushtrrisë.

## 8.4. Pompat e derivateve të naftës dhe deponive të karburanteve

Sipas evidencës që ka DMSH në Komunën Vushtrrisë ekzistojnë 37 pompa të derivateve të naftës dhe gazit, dhe 11 institucione të cilat posedojnë rezervoar të derivateve të gjitha me kapacitet të përgjithshëm prej: 3.333,800 l. Në fabrikën e Lllamarinës së zinkua gjendet rezervoari për nevojat e fabrikës me Propan butan gaz me kapacitet 40.000 l. Edhe pse Kjo fabrikë momentalisht është jashtë funksionit, rezvarët e këtyre lëndve janë funksional.

Për të vlerësuar kushtet e punës dhe masat mbrojtëse në punë, duhet në vazhdimësi të përmbushjes së kriterëve për funksionimin normal pa e rrezikuar jetën dhe pasurin e qytetarëve.

Transportimi i materialeve të rrezikshme behet në të gjitha rrugët magjistrale-regjionale dhe lokale pa mbikëqyrje adekuate

**REGJISTRI I POMPAVE TE DERIVATEVE DHE POMPAVE TE GASIT**

| Nr.rendor | EMRI I OBJEKTIT                          | ADRESA                   | Kategoria | PRONARI<br>(PERSONI JURIDIK)              | Kapaciteti                    |                   |                      | Nr. punetoreve | Punetor te aftesuar | A kane leje | A posedon leje per lokacion dhe pelqim per dokumentacion inv.- teknik, licenc.     |
|-----------|--|--------------------------|-----------|---|-------------------------------|-------------------|----------------------|----------------|---------------------|-------------|--|
|           |  |                          |           |   | Benzine / lit.                | Naft / lit.       | Gas / m <sup>3</sup> |                |                     |             |  |
| 1.        | Pompa e gasit "AL PETROL" „SHELL’        | rr."F. Beqiri", Vushtrri | I         | Private Pronar Arber Kryeziu 044-595-514  | -                             | -                 | 1r x6500 lit/gas     | 7              | 5                   | po          | Ka pelqim dhe leje lokacioni nga AME dhe ka licencen nga MTI 13.082018             |
|           | Pompa e derivateve "AL PETROL" SHELL     | rr."F. Beqiri", Vushtrri | II        | Menaxher; M.Shabani 044527-285            | 1r x24000 =24000              | 2r x25000 =50000  | -                    | 7              | 5                   | po          | Ka pelqim dhe leje lokacioni nga AME dhe ka licencen nga MTI 13.082018             |
| 2.        | Pompa e derivateve "GRANIT I PETROL" -I- | rr."F. Beqiri", Vushtrri | II        | Private Shaqir Shaqiri Tel. 044/383-418   | 2r x16000 =32000              |                   | -                    | 5              | 3                   | po          | Ka pelqim dhe leje lokacioni nga AME dhe ka licencen nga MTI 14.08.2017            |
| 3.        | Pompa e derivateve "TC GROUP"            | rr."D.e Kombit" Vushtrri | II        | Private Arben Krasniqi Tel. 044/333-033   | 1r x60000 =60000              | 2r x60000 =120000 | -                    | 3              | 3                   | po          | Ka pelqim dhe leje lokacioni nga AME dhe ka licencen nga MTI 26.10.2016            |
| 4.        | Pompa e derivateve "ILIRI COMM PETROL"   | rr."D.e Kombit" Vushtrri | II        | Private Jeton Vërrshevci Tel. 044-505-100 | 1r=50000 benz. 1r=50000 super | 1r=50000          | -                    | 3              | 2                   | PO          | Ka pelqim dhe leje lokacioni nga AME dhe ka licencen nga MTI 30.01.2018-19.03.2020 |
| 5.        | Pompa e derivateve "UNIKO NZUM PETROL"   | rr.Magjistrale Vushtrri  | II        | Private Tasim Merovci Tel. 044-196-784    | 1r x30000 =30000              | 2r x60000 =60000  | -                    | 6              | 3                   | PO          | Ka pelqim dhe leje lokacioni nga AME dhe ka licencen nga MTI 20.10.2017            |
| 6.        | Pompa e derivateve "AL PETROL" „SHELL’   | rr. Magjistrale Vushtrri | II        | Private Pronar Arber Kryeziu 044-595-514  | 1r=50000                      | 2r x50000 =100000 | -                    | 9              | 7                   | PO          | Ka pelqim dhe leje lokacioni nga AME dhe ka licencen nga MTI 13.08.2016 12.08.2018 |
|           | Pompa e gasit "AL PETROL" „SHELL’        | rr. Magjistrale Vushtrri | I-        |   | -                             | -                 | 1r=10 m <sup>3</sup> | 2              | 1                   | PO          |  |

|     |                                   |                          |         |  |                         |                         |  |          |          |           |   |
|-----|-----------------------------------|--------------------------|---------|--|-------------------------|-------------------------|--|----------|----------|-----------|---|
| 7.  | Pompa e derivateve "EXFIS" PETROL | rr. Magjistrale Vushtrri | II      | Private-<br>Pronar<br>Remzi<br>Muharremi<br>Menaxher<br>Astrit<br>Cakaj      | 2r<br>x45000<br>=90000  | 2r<br>x45000<br>=90000  | -  | 9        | 2        | PO        | Ka pelqim dhe leje lokacioni nga AME dhe ka licencen nga MTI<br><b>20.06.2019</b>   |
| 8.  | Pompa e derivateve "AMV HOLDING"  | rr. Magjistrale Vushtrri | II      | Private<br>Pronar<br>Labinot<br>Hasani<br>Tel.<br>044/666-445<br>044-332-000 | 1r=3300<br>0            | 1r=3300<br>0            | -  | 6        | 2        | PO        | <b>Ka pelqim dhe leje lokacioni nga AME dhe ka licencen nga MTI<br/>18.06.2019</b>  |
| 9.  | Pompa e derivateve ELAN PETROL    | Maxhunaj Vushtrri        |         | Private<br>Azemi<br>Azemi Tel.<br>044-197-631                                | <b>1rX80.0<br/>00</b>   | <b>1rX30.0<br/>00</b>   | <b>1rX<br/>6m<sup>3</sup></b>  | <b>6</b> | <b>1</b> | <b>Po</b> | <b>Ka pelqim dhe leje lokacioni nga AME dhe ka licencen nga MTI16.05.2020</b>       |
| 10. | Pompa e gasit "KS GAS"            | rr. Magjistrale Vushtrri | -I-     | Private<br>Nijazi<br>Jonuzi<br>Tel.044-332-437                               | -                       | -                       | <b>3 m<sup>3</sup></b>   | <b>2</b> | <b>1</b> | <b>po</b> | <b>Ka pelqim dhe leje lokacioni nga AME dhe ka licencen nga MTI23.12.2018</b>       |
| 11. | Pompa e derivateve "ELAN PETROL"  | rr."Skenderbeu" Vushtrri | II      | Private<br>Azemi<br>Azemi<br>Tel.<br>044-197-631<br>028-573-373              | 3r<br>x25000<br>=75000  | 3r<br>x25000<br>=75000  | -  | 8        | 3        | po        | <b>Ka pelqim dhe leje lokacioni nga AME dhe ka licencen nga MTI<br/>15.05.2019</b>  |
| 12. | Pompa e derivateve "IP GROUP api" | rr. Magjistrale Vushtrri | II      | Private<br>Pronar<br>Valdet<br>Shaqiri<br>Skenderaj                          | 2r<br>x50000<br>=100000 | 2r<br>x50000<br>=100000 | -  | 7        | 2        | po        | <b>Ka pelqim dhe leje lokacioni nga AME dhe ka licencen nga MTI<br/>10.10 .2018</b> |
|     | Pompa e gasit "IP GROUP"          | rr. Magjistrale Vushtrri | -<br>I- | -II-   | -                       | -                       | <b>1r=5m<sup>3</sup><br/>edhe<br/>1<br/>rezervuar<br/>nentokeso<br/>r per<br/>kuzhine<br/>3000<br/>litra.gas</b> | <b>2</b> | <b>2</b> | <b>po</b> | <b>Ka pelqim dhe leje lokacioni nga AME dhe ka licencen nga MTI<br/>10.10.2018</b>  |

|     |  |   |             |  |  |                              |   |   |    |   |   |
|-----|--|---|-------------|--|--|------------------------------|---|---|----|---|---|
| 13. | Pompa e derivateve "AGRO PETROL"             | Fsh.Pestove, Vushtrri                             | II          | <u>Private</u><br>Ramadan Kosumi<br>Tel.<br>044-117-811        | 2x½ r nga<br>10000litra =<br>=20000 litra                | -                            | 2   | 2 | po | Ka pelqim dhe leje lokacioni nga AME dhe ka licencen nga MTI 2017 |   |
| 14. | Pompa e derivateve "AM BAJRAK TARI PETROL"   | rr.Magjistrale Vushtrri                           | II          | <u>Private</u><br>Mustaf Bajraktari<br>044-176-415             | 4r x50000<br>=200000                                     | -                            | 42  | 4 | po | Ka pelqim dhe leje lokacioni nga AME dhe ka licencen nga MTI 2017 |   |
| 15. | <b>Pompa e gasit "AM BAJRAK TARI PETROL"</b> | rr.Magjistrale Vushtrri                           | I           | <u>-II-</u>  |  | 5000 lit/gas                 | 2   | - | po | Ka pelqim dhe leje lokacioni nga AME dhe ka licencen nga MTI 2017 |   |
| 16. | Pompa e derivateve "GRANIT I PETROL" -III-   | Fsh.Stanovc Vushtrri                              | II          | <u>Private</u><br>Remzi Shaqiri<br>Tel.<br>044-383-418         | 1r<br>x20000<br>=20000                                   | 1r<br>x20000<br>=20000       | -   | 3 | 2  | po  | Ka pelqim dhe leje lokacioni nga AME dhe ka licencen nga MTI 2017 |
| 17. | Pompa e derivateve "PETROL SLLOVE NIA "      | Fsh. Stanovc, Vushtrri                            | II          | Private<br>Drejtor Nazmi Bytyqi<br>Tel.<br>049-773-301         | 2r<br>x18000<br>=38000                                   | 2r<br>x18000<br>=38000       | -   | 8 |    |   |   |
| 18. | <b>Pompa e gasit "PETROL SLLOVE NIA "</b>    | <b>Fsh. Stanovc, Vushtrri</b>                     | <b>- I-</b> |  | <b>Private Drejtor Nazmi Bytyqi Tel. 044-500-572</b>     |                              | 1r x10m <sup>3</sup><br><br>1r x5m <sup>3</sup> per ngrohje |   |    |   |   |
| 19. | <b>Pompa e gasit "FATI PETROL"</b>           | Te "Ura e gurit" Vushtrri                         | I           | <u>Private</u><br>Rifat Mustafa<br>tel.<br>044-188-082         |  | 1r =<br>=1500<br>0 litra gas |   |   | po | Ka pelqim dhe leje lokacioni nga AME dhe ka licencen nga MTI 2017 |   |
| 20. | Pompa e derivateve "FATI PETROL"             | Te "Ura e gurit" Vushtrri                         | II          | <u>Private</u><br>Rifat Mustafa                                | 1r<br>x50000<br>=50000                                   | 1r<br>x50000<br>=50000       | -   | 5 | 2  | po  | Ka pelqim dhe leje lokacioni nga AME dhe ka licencen nga MTI 2017 |
| 21. | Pompa e derivateve „AMV HOLDING"             | Te "Ura e gurit" Vushtrri Rr,Maxhistrale ske-vush | II          | <u>Private</u><br>Pronar Labinot Hasani<br>Tel.<br>044/666-445 | Ka tre rezervuar x50000 litra naft e benzine –te zbrazet |                              | -   | - | -  | po  | Ka pelqim dhe leje lokacioni nga AME dhe ka licencen nga MTI 2017 |



|     |  |                          |     |  |  |   |   |   |    |   |   |
|-----|--|--------------------------|-----|--|--|---|---|---|----|---|---|
| 22. | Pompa e derivateve "MEDI PETROL"         | Fsh.Bukosh Vushtrri      | II  | Private<br>Shemsi Fazliu<br>Tel.<br>044-196-736    | 4r x25000<br>=10000litra<br>naft/benzine | -   | 2   | 2 | po | Ka pelqim dhe leje lokacioni nga AME dhe ka licencen nga MTI 2017 |   |
| 23. | Pompa e gasit "EDONISI GAS"              | rr."D.e Kombit" Vushtrri | -I- | Private<br>HajdinSyla<br>Tel.044-975-291           | -  | -   | 2r<br>x3m <sup>3</sup> =<br>6m <sup>3</sup> | 2 | 1  | po  | Ka pelqim dhe leje lokacioni nga AME dhe ka licencen nga MTI30.01.2018  |
| 24. | Pompa e derivateve "MUSA PETROL"         | Fsh Dubovc, Vushtrri     | II  | Private<br>Pronar Bajram Isa<br>049-310-281        | 1r<br>x10000<br>=10000<br>benzine        | 2r<br>x20000<br>=40000<br>naft                                      | -   | 2 | -  | po  | Ka pelqim dhe leje lokacioni nga AME dhe ka licencen nga MTI 01.05.2018 |
| 25. | Pompa e derivateve "CASA LINDA"          | Fsh.Shtitarice Vushtrri  | II  | Private<br>Fitim Berisha<br>Tel.<br>044/330-137    | 2r<br>x25000<br>=50000                   | 1r<br>x55000<br>=55000  | -   | 3 | 1  | po  | Ka pelqim dhe leje lokacioni nga AME dhe ka licencen nga MTI 2017       |
| 26. | Pompa e derivateve "LIBURN A PETROL"     | Fsh. Reznik Vushtrri     | II  | Private<br>Remzi Hasani<br>Tel.<br>044-117-706     | 2r<br>x25000<br>=50000                   | 1r<br>x25000<br>=25000  | -   | 2 | 2  | po  | Ka pelqim dhe leje lokacioni nga AME dhe ka licencen nga MTI 2018       |
| 27. | Pompa e derivateve "KOSOV A PETROL" -II- | rr."Skenderbeu" Vushtrri | II  | Private<br>Shef Avni Zeka<br>Tel.<br>044/235-069   | -  | -   | -   | - | -  |   | Mbyllur E rrënuar   |
| 28. | Pompa e derivateve "KOSOV A PETROL" -I-  | rr."Z. Begu", Vushtrri   | II  | Private<br>Shef Isak Islami<br>Tel.<br>044/235-067 | -  | -   | -   | - | -  |   | Mbyllur e rrënuar   |
| 29. | Pompa e derivateve "DHJETE VELLEZ ERIT"  | Fsh.Bruznik Vushtrri     | II  | Private<br>Bedri Shaqiri<br>Tel.<br>044/196-798    | 1r x<br>20000=2<br>0000<br>benzine       | Nje rezervuar i ndar ne dy pjese 2r x<br>20000=<br>=40000<br>naft - | -   | 2 | 1  | -   | Është mbyllur prej pesë vitesh  |
| 30. | Pompa e derivateve "KEVIN PETROL"        | Fsh. Mihaliq Vushtrri    | II  | Private<br>Sali Elezi<br>Tel.<br>044/272-611       | 1r<br>x25000<br>=25000                   | 2r<br>x25000<br>=50000  | -   | 4 | 3  |   | Është mbyllur prej gjashte vitesh                                       |

### **Shpjegim (lidhur me pompat e derivateve dhe stacioneve te gasit):**

Ne komunen e Vushtrrise me rrethine gjenden gjithesejt 30 pompa :

6 - pompa të derivateve dhe gasit

2 – vetëm për gas

22- Pompa pompa te derivateve (nafte-banzine),

Gjithesejt: 30 -pompa te cilat çdo vit rregullisht janë funksionale .

Prona :

**Gjithesejt :-** 30 pompa te cilat i takojne prones private.

Pompat e kasit edhe pse janë funksionale herëpasdëhere disa prej tyre nuk kanë furnizim të rregullt.

Pompat e gasit të cilat punojnë vazhdimisht janë:

- Pompa e gasit “Edonisi Gas”,punon rregullisht.
- Pompa e gasit “IP GRUP” (punon rregullisht)
- Pompa e gasit “AL PETROL”- punon.
- Pompa e gasit “AMV HOLDING”- punon.
- Pompa e gasit “AM BAJRAKTARI -punon
- Pompa e gasit “PETROL SLOVENIA”-punon.
- Pompa e gasit “KS GAS”-punon.
- Pompa e gasit”Fati Petrol ”- punon
- Pompa e gasit “ELAN PETROL” -punon

### **8.4. Gjendja e Mjedisit**

Komuna e Vushtrrisë është një ndër komunat më pak të ndotura në Republikën e Kosovës. Pjesa më e ndotur është hapsiara afër lumit Silnica si dhe të dy anët e magjstralës Mitrovicë Vushtrri Prishtinë (shih foto ). Me riorganizimin e grumbullimit të mbeturinave , mbetjet e amëvisërisë janë të menaxhuaragati 100% .

Problem në vete paraqesin materialet inerte të cilat hudhën në mënyrë të pa kontrolluar nga bizneset dhe qytetarët në lokacione të caktuara.

Më e theksuar është kodrina afër fsh. Bajskë- Drejtimi i Pasomës dhe rruga për në Studime të epërme si dhe lokacioni te ura e silnicës në Pestovë.

Komuna nuk posedon deponi të licencuar për grumbullimin e mbetjeve inerte, andaj është e domosdoshme që të gjendet një lokacion i caktuar dhe të zhvillohen procedurat e nevojshme ligjore për realizimn e një projekti për deponi të mbetjeve inerte.

### **Ujërat e zeza**

Me zgjerimin e rrjetit të kanalizimeve në qytet dhe fshatra gjendja e rrjetit të kanalizimit është përmirësuar dukshëm dhe gjithnjë e më pak ka derdhje të kanalizimeve në tokë. Mungesa e një impianti për kullimin e ujërave të zeza, sjell deri te ndotja e ujërave të lumenjve. Me ndërtimin e një impianti për kullimin e ujërave të zeza në Vushtrri do të arrihej pak pasi që vetëm një pjesë e qytetit është e kyçur në rrjetin e kanalizimit. Zgjerimi i rrjetit të kanalizimit do të duhej para së gjithash të përfshinte qendrat dinamike në afërsi të qytetit:

Mjedisi ndotet edhe nga deponitë ilegale dhe mbeturinat e ndryshme. Ndotësit më të mëdhenj janë automjetet e vjetra dhe pa katalizator,numri i madh i pompave të benzinës dhe të gazit të cilat se bashku me gurthyesit në Pasomë , Tërllabuq e Karaqë janë ndotës të ambientit,po ashtu ndotja shkaktohet edhe nga bujqësia sidomos ndotja e ajrit nga përdorimi jo profesional i pesticideve në bujqësi.Mirëpondotës më të mdhenjë

mund të cilësohen fabrikat për prodhimin e materialit ndërtimor si “Extra” në Vushtrri , “BMF” Resnik etjn . Po ashtu shkalla e ndotjes se ujrave është në nivel shqetësues.Mjaft e shprehur është derdhja e fenolit nga KEK-u në lumin Silnicë derdhja e vajrave të djegur në lumenj nga serviset e automjeteve.Ujerat e zeza industriale derdhen ne lumenj duke bërë ndotje të shkallës se lartë,mosnënshtrimi kontrollit sanitar të ujërave dhe puseve është po ashtu dukuri shqetësuese për banorët .

Vetit kimike dhe fizike të ujit që shfrytëzohet për pije temperatura, dendësia, ngjyra, kripshmëria, gazet etj nuk analizohen.

Riciklimi i ujrave industrial nuk bëhet.

Ndotjen e lumenjeve e bëjnë gjithashtu edhe rrjedha e ujërave atmosferike nga objektet industriale dhe ekonomike të cilat vijnë në këta lumenjë pa masa të trajtimit të nevojshme.

## **9. Vlerësimi i rrezikshmërisë nga Fatkeqësitë natyrore dhe fatkeqësitë tjera**

### **Përkufizimi i klasifikimit të rrezikut**

**Rrezik Shumë i Lartë (ShL)** - janë rreziqe të klasifikuara si kryesore apo kritike, të cilat kërkojnë veprim të menjëhershëm. Ato mund të kenë gjasë (mundësi) të **lartë** apo të **ulët** të ndodhjes, por mundësia e pasojave nga këto rreziqe është e atillë sa që ato duhet të trajtohen me prioritet të lartë. Kjo nënkupton që duhet ndërtuar strategji për zvogëlimin apo eliminimin e tyre, gjithashtu duhet të bëhet parandalimi i tyre në formën e planifikimit shumë sektorial, ushtrimeve dhe trajnimeve për to, si dhe monitorimi i tyre në formë të rregullt. Duhet të kihet parasysh që planifikimi të jetë specifik për rrezikun përkatës në vend të atij të përgjithshëm.

**Rrezik i Lartë (L)** - këto rreziqe janë të klasifikuara si domethënëse. Ato mund të kenë gjasë të **lartë** apo të **ulët** të ndodhjes, por pasojat e tyre të mundshme janë mjaft serioze për të tërhequr vëmendjen e duhur pasi që të klasifikohen si të tillë. Duhet t'i kushtohet vëmendje zhvillimit të strategjive për zvogëlimin apo eliminimin e rreziqeve, gjithashtu duhet vendosur masat e parandalimit të tyre në formën e planifikimit shumë-sektorial (së paku në formën e planeve të përgjithshme), si dhe organizimi i ushtrimeve, trajnimeve për to dhe monitorimi i rregullt i tyre.

**Rrezik i Mesëm (M)** - këto rreziqe janë më pakë domethënëse, por mund të shkaktojnë çrregullim dhe shqetësim për kohë të shkurtë. Këto rreziqe duhet të monitorohen për tu siguruar se ato menaxhohen si duhet dhe u kushtohet vëmendje e mjaftueshme sipas marrëveshjeve të planifikimit të përgjithshëm emergjent.

**Rrezik i Ulët (U)** - këto rreziqe edhe për nga gjasa e ndodhjes edhe për nga ndikimi nuk janë domethënëse. Ato duhet të menaxhohen duke përdorur marrëveshjet për planifikim të zakonshëm apo të përgjithshëm emergjent dhe kërkojnë monitorim dhe kontroll minimal përveç nëse vlerësimet pasuese tregojnë ndryshime substanciale që detyrojnë kalim në kategori tjetër.

## Objektet me rrezik dhe Infrastrukturë Kritike

Në territorin e komunës së Vushtrrisë gjenden një numër i madh i objekteve me rëndësi, përkatësisht objekte që konsiderohen infrastrukturë kritike. Kemi identifikuar 29 objekte që i takojnë infrastrukturës kritike si në vijim:

|    | <b>Objekti-Infrastruktura kritike</b>                 | <b>Lokacioni</b>  | <b>Rreziku</b>                               |
|----|---|---|--|
| 1  | Objekti, Gjykatës Themelore-Vushtrri                  | Rr. Skënderbeu-Vushtrri                                       | Zjarr, Sulm,                                 |
| 2  | Akademia Policore                                     | Rr. Skënderbeun-Vushtrri                                      | Zjarr, Sulm,                                 |
| 3  | Objekti i St.Policor                                  | Rr. Bedri Pejani-Vushtrri                                     | Zjarr, Sulm,                                 |
| 4  | Qendra e Mjekësisë Familjare- Spitali                 | Rr. Bedri Pejani-Vushtrri                                     | Zjarr, Sulm                                  |
| 5  | Qendra e Mjekësisë Familjare.                         | Rr. Dëshmorët e Kombit-Vushtrri                               | Zjarr, Sulm                                  |
| 6  | Trafo stacioni shpërndarës KEDS-it                    | Rr. "Vicana"  | Ndërprerje e rrymës, Zjarr, Sulm,            |
| 7  | Trafo stacioni zyrat e KEDS-it                        | Rr. Hamit Hyseni-Vushtrri                                     | Ndërprerje e rrymës ,Zjarr, Sulm,            |
| 8  | Fabrika e ujit te pijshëm - Fshati Ballincë           | Fsh. Balincë- Vushtrri  | Helmim, Sabotim i Punës                      |
| 9  | Rezervuari i ujit-                                    | Rr. Shote Galica" - Vushtrri Fshati Taraxhe,                  | Helmimi ujit te pijshëm,                     |
| 11 | Sistemi Iber- Lepenc- sistemi i pompimit te këtij uji | Nga fshati Oshlan deri te tek fshati Bivolak Bivolak- Mihaliq | Helmim                                       |
| 12 | Vija hekurudhore                                      | Pantinë -Prelluzhë  | Blokimimi ndërprerje e qarkullimit           |
| 13 | Ura e Sitnices te llamarina                           | Rr.Vicana   | Blokimimi ndërprerje e qarkullimit-cak sulmi |
| 14 | Ura e Fsh. Pestovë                                    | Fsh.Pestovë   | Blokimimi ndërprerje e qarkullimit-cak sulmi |
| 15 | Ura e Frengut   | Fsh.Mihaliq   | Blokimimi ndërprerje e qarkullimit-cak sulmi |
|    | Ura Fsh. Prelluzhë                                    | Fsh.Prelluzhë   | Blokimimi ndërprerje e qarkullimit-cak sulmi |
| 16 | Mulliri " i Nevzatit" dhe rezervar i Grurit           | Rr.Bedri Pejani-Vushtrri                                      | Zjarr, Sulm,                                 |
| 17 | Mulliri " Molitoria" dhe rezerva te Grurit "          | Novolan -Vushtrri   | Zjarr, Sulm,                                 |
| 18 | Mulliri " Barileva " dhe rezerva te Grurit "          | Stanovc- Vushtrri   | Zjarr, Sulm,                                 |
| 19 | Mulliri " Benini " dhe rezerva te Grurit "            | Stanovc- Vushtrri   | Zjarr, Sulm,                                 |
| 20 | Linja te interkoneksionit te rrymës                   | Obiliq -Vallq   | Dëmtim i linjës, sulme                       |

|    |  |   |                                   |
|----|--|---|-----------------------------------|
|    | elektrike                              | Bajgor-Trafostacioni-Vushtrri   |                                   |
| 21 | Qendra e Zjarrfikëseve                 | Rr. 2 Maji -Vushtrri  | Ska                               |
| 22 | Kalaja e Vushtrrisë                    | Bulevardi „ Adem Jashari”   | Zjarr,                            |
| 23 | Objekti i Komunës                      | Sheshi „ Hasan Prishtina”   | Zjarr, sulm,                      |
| 24 | Posta e Qytetit                        | Bulevardi „Adem Jashari”  | Zjarr, sulm                       |
| 25 | Antena e Valës                         | Vushtrri(1,2,3,4,5,6,7), Maxhunaj, Druari, Dubovci, Galica, Lumi i Madh, Nedakovci, Oshlani, Samadrexha, Skroma, Sllakovci, Smrekonica, Strofci, Studimja, Dumnicë dhe Gracë. | Dëmtim i linjës, sulme            |
| 26 | Zyrat e Ipko-së Vushtrri               | Vushtrri(1,2,3,4,5), Pantinë, Ceceli, Samadrexhë, Maxhunaj, Stanoc, Strovç  | Dëmtim i linjës, sulme            |
| 27 | Rruga Magjistrale PR- Mit              | Grace-Smrekonicë  | Bllokim i rrugës                  |
| 28 | Sistemi i antenave dhe telekomunikimit | Qyqavice  | Zjarr, Sulm, Dëmtim i instalimeve |
| 29 | Burgu i Smrekonicës                    | Fsh. Smrekonicë   | Arratisje e të burgosurve         |

## METODOLOGJIA E VLERËSIMIT TË RREZIKSHMËRISË

### a. Frekuenca e ndodhjes:

- **Shumë e mundshme:** Mundësia afër 100% në vitin e ardhshëm.
- **E mundshme:** Mundësia midis 10 dhe 100% në vitin e ardhshëm, ose së paku një gjasë në 10 vitet e ardhshme.
- **Ka gjasa:** mundësia midis 1 dhe 10% në vitin e ardhshëm, ose së paku një shans në 100 vitet e ardhshme.
- **E pa mundshme:** Mundësia më e vogël se 1% në 100 vitet e ardhshme.
- **Tepër e pamundshme:** Mundësia një herë në 500 vite

Efekti goditës në komunitet (shkalla e ashpërsisë), Karakteristikat

| Ashpërsia                 | Karakteristikat   |
|---------------------------|---|
| <b>Katastrofë</b>         | <ul style="list-style-type: none"> <li>▪ Vdekje të shumëllojshme</li> <li>▪ Ndërprerja e plotë e objekteve/shërbimeve për 30 ditë apo më shumë.</li> <li>▪ Më shumë se 50% e të mirave materiale të dëmtuara rëndë.</li> </ul>                                    |
| <b>E Ashpër (kritike)</b> | <ul style="list-style-type: none"> <li>▪ Lëndimet dhe/apo sëmundjet rezultojnë në paaftësi të përhershme.</li> <li>▪ Ndërprerja e plotë e objekteve/shërbimeve për së paku 2 javë.</li> <li>▪ Më shumë se 25% e të mirave materiale të dëmtuara rëndë.</li> </ul> |
| <b>E Mesme</b>            | <ul style="list-style-type: none"> <li>▪ Lëndimet dhe/apo sëmundjet nuk rezultojnë në paaftësi të përhershme.</li> </ul>  |

|                                 |  |
|---------------------------------|--|
|                                 | <ul style="list-style-type: none"> <li>▪ Ndërprerja e plotë e objekteve/shërbimeve për së paku 10 ditë.</li> <li>▪ Më shumë se 15% e të mirave materiale të dëmtuara rëndë.</li> </ul>   |
| <b>E kufizuar</b><br>(mbrojtur) | <ul style="list-style-type: none"> <li>▪ Lëndimet dhe/apo sëmundjet nuk rezultojnë në paaftësi të përhershme.</li> <li>▪ Ndërprerja e plotë e objekteve/shërbimeve për së paku 1 javë.</li> <li>▪ Më shumë se 10% e të mirave materiale të dëmtuara rëndë.</li> </ul>  |
| <b>E Ultë</b>                   | <ul style="list-style-type: none"> <li>▪ Lëndimet dhe/apo sëmundjet e trajtuara me ndihmën e parë.</li> <li>▪ Humbje e vogël e standardit të jetesës.</li> <li>▪ Ndërprerja e objekteve/shërbimeve kritike për 24 orë e më pak.</li> <li>▪ Më pak se 10% e të mirave materiale të dëmtuara rëndë.</li> </ul> |

## PROCEDURA E VLERËSIMIT TË RREZIKUT

### Pasojat e mundshme dhe kualifikimi i tyre

#### Kualifikimi i pasojave dhe probabilitetit

| <b>I.Klasifikimi</b>      | <b>Pasojat për jetë dhe shëndet (J)</b>                                    |
|---------------------------|--|
| 1. E parëndësishme        | Veç një dëm i rëndë, paaftësi e përkohshme                                 |
| 2. E kufizuar (e ngritur) | Veç një dëm i rëndë, lëndim serioz   |
| 3. E mesme                | Një vdekje, disa lëndime serioze   |
| 4. Serioze (Kritike)      | Disa vdekje (<5), disa lëndime serioze (20), deri në 500 të evakuuar       |
| 5. Katastrofike           | Disa vdekje (>5), me dhjetëra lëndime serioze, më shumë se 500 të evakuuar |

| <b>Klasifikimi</b>        | <b>Pasojat mbi pronat (P) ose ndërprerja (N)- harxhimet totale të dëmeve në EURO</b> |
|---------------------------|--|
| 1. E parëndësishme        | <2 500   |
| 2. E kufizuar (e ngritur) | 2 500 - 25 000   |
| 3. E mesme                | 25 000 - 50 000  |
| 4. E ashpër(Serioze)      | 50 000 - 1 000 000   |
| 5. Katastrofike           | >1 000.000   |

### 9.1.Vlerësimi i rrezikëshmeris nga Vërshimet

| <b>Profili i Rrezikut</b>  |                        |
|--|------------------------|
| <b>RREZIKU: Vërshimet</b>  |                        |
| <b>Madhësia e mundshme (Përqindja e komunitetit që mund të goditet):</b> |                        |
| Kritike: 25 deri 30%   |                        |
| <b>Frekuenca e ndodhjes:</b>   | <b>Modeli Sezonal:</b> |

|  |  |
|--|--|
| <ul style="list-style-type: none"> <li>Shumë e mundshme: Mundësia afër 100%, së paku dy herë në vit.</li> </ul>  | Pranverë: Shkurt-Mars-prill<br>Vjeshtë: Nëntor-Dhjetor |
| <b>ZONAT QË MUND TË GODITEN MË SË SHUMTI:</b> Qendra eKomunës së Vushtrrisë,etj. Prilluzha,Lum i Madh,Stanofci, Pestova ,Nedakofci, Vushtria, Dobërlluka (nga lumi Silnica); Slakovci, Cecelia,Samadrexha,Ropica, Maxhunaj (nga lumi i Sllakovcit) si dhe fshatrat tjera përgjat lumejve, Navalani, Vërnica, Pantina ,Sllatina, Begaj etj. |  |
| Kohëzgjatja e mundshme: Pranverë: 12 orë - 24 ditë<br>Vjeshtë: 15 orë - 30 ditë  |  |
| <b>Shpejtësia e mundshme e mësymjes (shuma e mundshme e kohës së paralajmërimit):</b> <ul style="list-style-type: none"> <li>Paralajmërim 3 deri 6 orë.</li> </ul>   |  |
| <b>Sistemet ekzistuese të paralajmërimit:</b> Sistemi i Integruar i Paralajmërimit (112), Shërbimet e Zjarrfikës dhe Shpëtimit (93), Sherbimet Komunale,Komunitetit dhe (92 ) Policia e Kosovës  |  |
| A ekziston analiza e dobësive/cenueshmërisë?<br>po <input type="checkbox"/>  |  |

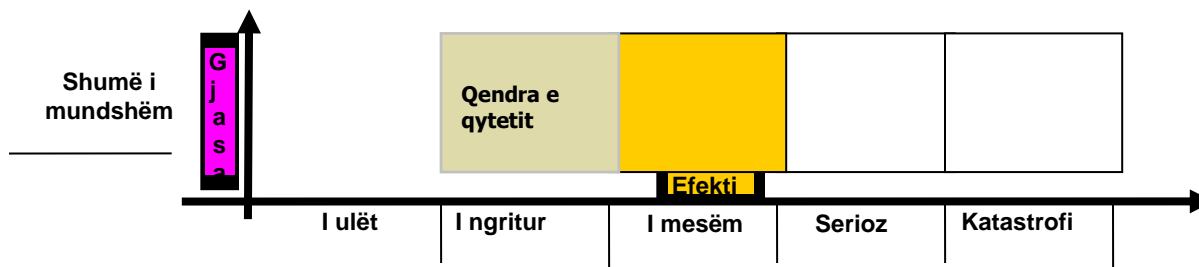

Në bazë të vlerësimeve që u llogariten del që shkalla e rrezikshmëris është **rrezik i mesëm** dhe duhet kushtuar një **Vëmendje të nevojshme**

## 9.2 Vlerësimi i Rrezikshmërisë nga thatësitë

| Profili i Rrezikut  |
|---|
| RREZIKU: Thatësitë (Mungesa e ujit të Pijës)                      |
| Madhësia e mundshme (Përqindja e komunitetit që mund të goditet): |

|   |   |
|---|---|
| Kritike: 10 deri 15%  |   |
| <b>Frekuenca e ndodhjes:</b><br><ul style="list-style-type: none"> <li>▪ Shumë e mundshme: Mundësia afër 70%, së paku një herë në vit.</li> </ul>   | <b>Modeli Sezonal:</b><br><br>Verë: Korrik-gusht- shtator |
| Zonat që mund të goditen më së shumti: Fshatrat Dumnica ult, Dumnica e mesme, Dunica epërme, Sfaraqak, Stanofc i epërm  |   |
| Kohëzgjatja e mundshme: Verë: 60 ditë - 3muaj   |   |
| <b>Shpejtësia e mundshme e mësymjes (shuma e mundshme e kohës së paralajmërimit):</b><br><br><b>Sistemet ekzistuese të paralajmërimit:</b> Sistemi i Integruar i Paralajmërimit(112), Shërbimet e Zjarrfikës dhe Shpëtimit(93), Departamentit i Menagjimit të Emergjencave, Policia e Kosovës(92) |   |
| A ekziston analiza e dobësive/cenueshmërisë?<br>po <input type="checkbox"/>   |   |

|                             |   |
|-----------------------------|---|
| <b>Kategoria e rrezikut</b> | <b>Hidrologjike</b>                                     |
| <b>Lloji</b>                | <b>Fatkeqësi natyrore</b>                               |
| <b>Rreziku</b>              | <b>Thatësia</b>   |
| <b>Lokacioni:</b>           | Dumnic Eperme Dumnic e mesme<br>Dumnicë e ultë Sfaraqak |

## Identifikimi i rrezikut

Ndonëse Komuna e Vushtrrisë sipas statistikave që ka bërë për hulumtimet e ujit ka dalë që disa fshatra të sajë nuk kanë burime të mjaftushme të ujit të pijës për tërë vitin, prandaj si pasojë e mungesës së reshurave atmosferike gjatë periudhës kohore prej 15 Qershorit e deri me 15 Shtatorë, këto rajone përballën me mungesën e ujit të pijës.

Sipas shënimeve që ne kemi si Drejtorat nuk kemi të dhëna për shfaqjen e ndonjë epidemie, pos disa rasteve të hepatiteve që shkaktohen nga përdorimi jo cilësor i ujit.

Sipas vlerësimit të rrezikshmërisë, vlerësohet se rrezik mund të paraqitet rastet eventuale të kontaminimit të ujit në fabrikën për përpunimin e ujit në Balinc si dhe në Rezervarët e ujit në Balic dhe Vushtrin për qka rekomandohet vendosja e kamerave të sigurisë dhe vëzhgimi i përhershëm i tyre.



## Vlerësimi i rrezikut nga erazoni, ngricat , stuhitë dhe borës

Në Komunën e Vushtrrisë nuk kemi raste specifike të përmasave më të mëdha që për shkak të rrezikut të Erozionit, Ngricave, Stuhive dhe Orteqeve të borës, të kenë pësuar Popullata, prandaj nuk jemi ndalur në analizën e metutjeshme të vlerësimit të rrezikshmërisë.

### 10. Fatëkeqësitë Tekniko-Teknologjike

#### 10.1. Vlerësimi i rrezikshmërisë në objektet ku deponohen materiet e rrezikshme

| Profili i Rrezikut   |  |
|--|--|
| <p><b>RREZIKU:</b> Zjarret në Objektet që deponojn derivatet të naftës dhe Gasit , Zjarret dhe eksplozimet në Fabrikën e Lllamarinës “Lllamkos” ku ekziston deponimi i Gasit, Amonjakut dhe lëndve tjera ndezëse dhe nën presion, Fabrika e ngjyrave “ Extra” ku janë të deponuar një sasi e fuqive me materje të rrezikshme dhe ndezëse .</p> |  |
| <p><b>Madhësia e mundshme (Përqindja e komunitetit që mund të goditet):</b></p> <p><b>Kritike:</b> 10 deri 15%</p>   |  |
| <p><b>Frekuenca e ndodhjes:</b></p> <ul style="list-style-type: none"> <li>▪ Shumë e mundshme: Mundësia afër 20 %, së paku një herë në vit.</li> </ul>   | <p><b>Modeli Sezonal:</b></p> <p>Pranverë: Qershor, Korrik,</p> <p>Verë: Korrik-gusht- shtator</p> |
| <p><b>Zonat që mund të goditen më së shumti:</b> Fabrika për prodhimin e lllamarinës “Lllamkos” Pompate derivateve të naftës afër magjstralit Mitrovicë Vushtrri Prishtinë dhe në Qendër të Vushtrrisë</p>   |  |
| <p><b>Kohëzgjatja e mundshme:</b> Pranverë: 2 orë - 5 orë</p> <p>Verë: 5 orë - 7 orë</p>   |  |
| <p><b>Shpejtësia e mundshme e mësymjes (shuma e mundshme e kohës së paralajmërimit):</b></p> <ul style="list-style-type: none"> <li>▪ Paralajmërim 6 deri 12 orë.</li> </ul>   |  |
| <p><b>Sistemet ekzistuese të paralajmërimit:</b> Sistemi i Integruar i Paralajmërimit(112), Shërbimet e Zjarrfikës dhe Shpëtimit(93), Policia e Kosovës(92)</p>  |  |

*A ekziston analiza e dobësive/cenueshmërisë? Po*



## **10.1. Vlerësimi i rrezikëshmerisë nga zjarret në objekte banimi dhe zjarre fushore**

Vlerësimi i rrezikëshmerisë nga zjarri paraqet një mjet për koordinimin e aktiviteteve dhe nëse shfrytëzohet në mënyrë e duhur do të:

- shpëtojë jetën e njerëzve dhe pasurinë,
- rritë ndikimin e kapaciteteve ekzistuese,
- sigurojë ngritjen e kapaciteteve dhe burimet shtesë për ndihmë.

Lidhur me këtë në periudhën e parë 6 mujore në Komunën e Vushtrrisë janë hulumtuar dhe janë vlerësuar disa objekte me randësi të veçantë të cilat paraqesin shkallë të caktuar të rrezikëshmerisë të cilat janë të paraqitura në tabelën në vijim:

| Nr. Rend | OBJEKTI (EMERTIMI)   | ADRESA (VENDI)                   | KATEGORIA               | PRONARI / (PERSONI JURIDIK)  |
|----------|--|----------------------------------|-------------------------|--|
| 1.       | KOPSHTI I FEMIJEVE "FOLEJA"  | rr."Adem Jashari", Vushtri       | II                      | Drejtor<br>Shehribane Maxhuni<br>Tel.<br>044-698-516<br>028 -571- 294  |
| 2.       | MJETET E INFORMIMIT "RADIO VICIANUM"   | rr."Faruk Beqiri", Vushtri       | III                     | Drejtor<br>Qamil Sahiti<br>028-570-500/570-400   |
| 3.       | KUVENDI KOMUNAL  | Sheshi Hasan Prishtina", Vushtri | II (Sipas ligjit – IV-) | Kryetar; Ferit Idrizi<br>Tel. 044 509 633  |
| 4.       | GYJKATA THEMELORE (Mitrovice)<br>GJYGJI KOMUNAL DHE GJYKATA PER KUNDERVAJTJE (Vushtri) | rr."D.e Kombit", Vushtri         | II                      | Kryetar i gjyqjit<br>Ferki Xhaferi<br>028-573-727  |
| 5.       | POST TELEKOMI "PTK"  | rr."D.e Kombit", Vushtri         | II                      | Drejtoreshë<br>Shpresa Gergjalu<br>Tel. 028-571-111  |
| 6.       | SHTEPIJA E KULTURES "HASAN PRISHTINA"<br>BIBLOTEKA " NAIM FRASHERI<br>ARKIVI i Qytetit | rr."D.e Kombit", Vushtri         | II                      | Drejtor<br>Gëzim Saraqi,tel-044-406 - 941<br>Tel.028-570-525<br>Izet Miftari-Tel 044 658-848<br>Tel. 028-572-084 |
| 7.       | SPITALI I QYTETIT "SHEIK ZAYED"  | rr."Bedri Pejani", Vushtri       | II                      | Drejtor<br>Dr.Rexhep Kovaqi  |
| 8.       | AMBULANTA E QYTETIT "QMF"  | rr."Bedri Pejani", Vushtri       | II                      | Drejtor<br>Dr. Avdullah Vojvoda  |
| 9.       | AMBULANTA E RE E QYTETIT "QKMF"-EMERGJENCA   | rr."D.e Kombit", Vushtri         | II                      | Përgjegjës kryesor<br>Mentor Hasani  |
| 10       | PALESTRA SPORTIVE  | Te "Ura e Gurit ", Vushtri       | II                      | Përgjegjës kryesor<br>Arben Karaqa   |

|    |   |  |           |   |
|----|---|--|-----------|---|
| 11 | QENDRA PER PUNE SOCIALE   | rr."D.e Kombit", Vushtri                 | II        | Naime Krasniqi<br>Tel. 028-572-006  |
| 12 | DREJTORIA E PYLLTARISE  | rr."Skenderbeu", Vushtri                 | II        | Sabit Mehmeti   |
| 13 | TRAFOSTACIONI<br>"VUSHTRRIA 2"  | rr."Hamit Hyseni" Vushtri                | II        | Drejtor i KOST-it<br>Naim Bejtullahu<br>Drejtor Regional<br>Nexhat Rraci<br>044-256-237 |
| 14 | KOMPANIJA E UJËSJELLESIT<br>RAJONAL- Njesia ne Vushtri                          | rr."Hamit Hyseni" Vushtri                | III       | Drejtor<br>Driton Abazi<br>Tel. 044-196-799   |
| 15 | KOMPANIJA PER MENAGJIMIN<br>E HEDHURINAVE "Uniteti"                             | rr."Hamit Hyseni" Vushtri                | III       | Drejtor UD<br>Safet Ahmeti<br>Tel. 044-213-286  |
| 16 | <b>Pompa e gasit</b><br><b>"EDONISI GAS"</b>                                    | rr."D.e Kombit"<br>Vushtri               | I         | Hajdin Syla<br>Tel. 044- 975 -291   |
| 17 | <b>Pompa e gasit</b><br><b>"KS GAS"</b>   | rr.Magjistrale, Vushtri                  | I         | Nijazi Jonuzi<br>Tel. 044-332-437   |
| 18 | a .Pompa e derivateve<br><b>b. Pompa e gasit</b><br><b>"IP Group"</b>           | rr. Magjistrale Vushtri                  | I,-,II-   | Halil Hasani<br>Fsh. Bajskë   |
| 19 | a .Pompa e derivateve<br><b>b. Pompa e gasit</b><br><b>"AL PETROL"</b>          | rr. Magjistrale Vushtri                  | I,-,II-   | Arber Kryeziu<br>Tel. 044-595-514   |
| 20 | a.Pompa e derivateve<br><b>b.Pompa e gasit</b><br><b>"AM BAJRAKTARI PETROL"</b> | rr.Magjistrale<br>fsh. Maxhunaj, Vushtri | I,-,II-   | Mustaf Bajraktari<br>Tel. 044-176-415   |
| 21 | a.Pompa e derivateve<br><b>b.Pompa e gasit</b><br><b>"AMV HOLDING -SHPK"</b>    | rr.Magjistrale<br>Vushtri                | I I,-,II- | Drejtor -Labinot Hasani<br>Menagjer-<br>Gazmend Hasani<br>Tel.044-332-000               |
| 22 | a. Pompa e derivateve<br><b>b. Pompa e gasit</b><br><b>"PETROL Sllovenia"</b>   | rr.Magjistrale<br>Stanovc, Vushtri       | -I,-,II-  | Drejtor Nazmi Bytyqi<br>049-773-301   |
| 23 | Pompa e derivateve<br><b>"GRANITI PETROL"-I-</b>                                | rr."Faruk Beqiri" Vushtri                | II        | Shaqir Shaqiri<br>Tel. 044 383-418<br>049-369-217                                       |
| 24 | Pompa e derivateve<br><b>"AL PETROL"</b>  | rr."Faruk Beqiri" Vushtri                | II        | Arber Kryeziu<br>Tel. 044-595-514   |
| 25 | Pompa e derivateve<br><b>"ILIRI COMM PETROL"</b>                                | rr."D.e Kombit"<br>Vushtri               | II        | Jeton Verrshevci<br>Tel. 044 -197- 631  |
| 26 | Pompa e derivateve<br><b>"UNIKONZUM PETROL"</b>                                 | rr.Magjistrale<br>Vushtri                | II        | Tasim Merovci<br>Tel. 044 196 784   |
| 27 | Pompa e derivateve<br><b>"VICIANUM PETROL"</b>                                  | rr.Shote Galica"Vushtri                  | II        | Drejtoreshe Vjollca Zeka<br>Menagjer Ylber Zeka<br>Tel. 044 -196- 700                   |
| 28 | Pompa e derivateve<br><b>"ELAN PETROL"</b>                                      | rr."Skenderbeu"<br>Vushtri               | II        | Azem Azemi<br>Tel.044 -197-631  |
| 29 | Pompa e derivateve<br><b>"ELAN PETROL"</b>                                      | Pestovë                                  | II        | Azem Azemi<br>Tel.044-197-631   |

|    |  |                             |                  |  |
|----|--|-----------------------------|------------------|--|
| 30 | Pompa e derivateve<br>"KOSOVA PETROL"-II-        | rr."Skenderbeu"<br>Vushtrri | <b>II</b>        | Shef. Avni Zeka<br>Tel.044-235-069                         |
| 31 | Pompa e derivateve<br>"AGRO PETROL"              | Fsh.Pestove, Vushtrri       | <b>II</b>        | Ramadan Kosumi<br>Tel. 044-117-811                         |
| 32 | Pompa e derivateve<br>"FATI PETROL"              | Te "Ura e gurit", Vushtrri  | <b>II</b>        | Rifat Mustafa<br>Tel.044-188-082                           |
| 33 | Pompa e derivateve<br>"GRANITI PETROL"-III-      | Fsh.Stanovc, Vushtrri       | <b>II</b>        | Remzi Shaqiri<br>Tel . 044 -383-418                        |
| 34 | Pompa e derivateve<br>"TONI COMERC PETROL"       | rr."D.e Kombit", Vushtrri   | <b>E mbyllur</b> | Burhan Krasniqi<br>Tel. 044- 185-555                       |
| 35 | Pompa e derivateve<br>"KEVIN PETROL"             | Fsh. Mihaliq, Vushtrri      | <b>II</b>        | Sali Elezi<br>Tel. 044-272-611                             |
| 36 | Pompa e derivateve<br>"LIBURNA PETROL"           | Fsh. Reznik, Vushtrri       | <b>E mbyllur</b> | Remzi Hasani<br>Tel. 044-117-706                           |
| 37 | Pompa e derivateve<br>"MEDI PETROL"              | Fsh.Bukosh, Vushtrri        | <b>II</b>        | Shemsi Fazliu<br>Tel.044-196-736                           |
| 38 | Ndërrmarja Komunale Përparimi                    | Vushtrri                    | <b>II</b>        | Fadil Bahtiri<br>044/732 058                               |
| 39 | Qendra Tregtare Emona 2                          | Skenderbeu , Vushtrri       | <b>II</b>        | Agron Mikullovc  |
| 40 | Pompa e derivateve<br>"KASA LINDA"               | Fsh.Shtitarice, Vushtrri    | <b>II</b>        | Fitim Berisha<br>Tel. 044-330-137                          |
| 41 | Pompa e derivateve<br>"DHJETE VELLEZERIT"        | Fsh. Bruznik, Vushtrri      | <b>E mbyllur</b> | Bedri Shaqiri  |
| 42 | Pompa e derivateve<br>"MUSA PETROL"              | Fsh. Dubovc, Vushtrri       | <b>II</b>        | Bajram Musa  |
| 43 | SHKOLLA E MESME GJIMNAZI<br>"EQREM ÇABEJ"        | rr."D.e Kombit", Vushtrri   | <b>II</b>        | Drejtor<br>Lulzim Bivolaku<br>Tel. 028 570 487             |
| 44 | SHKOLLA E MESME TEKNIKE<br>"LUTFI MUSIQI"        | rr."D.e Kombit", Vushtrri   | <b>II</b>        | Drejtor<br>Halit Zhigolli<br>Tel. 044-540-223              |
| 45 | SHKOLLA E MESME<br>PROFESIONALE<br>"BAHRI HAXHA" | rr."D.e Kombit", Vushtrri   | <b>II</b>        | Drejtor<br>Bashkim Kovaqi<br>Tel. 044-979-749              |
| 46 | SHKOLLA FILLORE<br>"ALI KELMENDI"                | rr."D.e Kombit", Vushtrri   | <b>II</b>        | Drejtoreshë<br>Milazim Hyseni<br>Tel.028 571 345           |
| 47 | SHKOLLA FILLORE<br>"ANDON ZAKO ÇAJUPI"           | rr.Maxhistrale, Vushtrri    | <b>II</b>        | Drejtor<br>Aferdita Beka<br>Tel.044-101-700<br>028 571 050 |
| 48 | SHKOLLA FILLORE<br>"MUSTAF VENHARI"              | rr."Skenderbeu", Vushtrri   | <b>II</b>        | Drejtor<br>Ferdane Llapashtica<br>Tel. 028 571 417         |
| 49 | SHKOLLA FILLORE<br>"NAIM FRASHERI"               | rr."Hamit Hyseni", Vushtrri | <b>II</b>        | Drejtoreshë<br>Valbona Drejta<br>Tel. 028 571 416          |
| 50 | SHKOLLA E MESME E ULTE<br>"ALI KELMENDI "-I-     | rr."D.e Kombit", Vushtrri   | <b>II</b>        | Drejtor<br>Emrush Perquku<br>Tel. 044-753-905              |

|    |   |                                       |            |  |
|----|---|---------------------------------------|------------|--|
| 51 | SHKOLLA E MESME E ULTE -<br>“ALI KELMENDI “-II-<br>(kl. VI, VII,VII,IX) | rr.”Bedri Pejani”, Vushtrri           | <b>II</b>  | Drejtor<br>Halil Parduzi   |
| 52 | FABRIKA E LLAMARINES<br>“GALVA STEEL core group”                        | Te hekurudha, Vushtrri                | <b>I</b>   | Pergjegjes per mbrojtje<br>nga zjarri<br>Ragip Hasani<br>Menagjer –<br>Avdullah Kelmendi<br>Tel. 049-789-903 |
| 53 | FABRIKA E NGJYRAVE DHE<br>LLAQEVE “EXTRA”                               | Lagjja e re, Maxhistrale,<br>Vushtrri | <b>II</b>  | Rexhep Rexha<br>Ibrahim Qerkezi<br>Tel. 028 572 787  |
| 54 | FABRIKA E TEKSTILIT<br>“KALATEX”  | Fsh Stanovc, Vushtrri                 | <b>II</b>  | Isa Hajrizi<br>Tel. 044-322-122  |
| 55 | FABRIKA E TEKSTILIT<br>“KOTEX”  | rr.”D.e Kombit”, Vushtrri             | <b>III</b> | Niazi Ejupi<br>Tel.045-262-524   |
| 56 | FABRIKA PER PERPUNIMIN E<br>PATATES “PESTOVA”                           | Fsh Pestove, Vushtrri                 | <b>I</b>   | Bedri Kosumi<br>Tel. 044-137-429   |
| 57 | FABRIKA E ZDRUKHTARISE<br>“BINI”  | Fsh Stanovc, Vushtrri                 | <b>II</b>  | Naim Fazliu<br>Tel. 044-187-268  |
| 58 | FABRIKA E ZDRUKHTARISE<br>“BERTO”                                       | Fsh Begaj, Vushtrri                   | <b>II</b>  | Ejup Krasniqi<br>Tel. 044-213-040  |
| 59 | FABRIKA E MOBILEVE “ARDI”   | Fsh Stanovc, Vushtrri                 | <b>II</b>  | Artan Klinaku  |
| 60 | ZDRUKHTARIA DYER DHE<br>DRITARE “PRETENI”                               | Rr, Maxhistrale, Vushtrri             | <b>II</b>  | Faik Preteni   |
| 61 | QENDRA TREGTARE “ETC”   | Lagjja e re, Maxhistrale,<br>Vushtrri | <b>II</b>  | Drejtor Ramiz Kelmendi-<br>Peje<br>Menaxher Petrit Selmani<br>Tel.028-573-133                                |
| 62 | SHOPING<br>CENTER“EMONA”MARKET  | Maxhistrale, Vushtrri                 | <b>II</b>  | Menaxher -Bujar Pllana<br>Tel. 049-773-848   |
| 63 | QENDRA TREGTARE INTEREX   | Rr. Indrit Cara Vushtrri              | <b>III</b> | Pronar Shaip Mikullovc<br>Menagjer Erdin Gashi<br>044-706-370  |
| 64 | QENDRA TREGTARE INTEREX   | rr.”V.Gervalla”, Vushtrri             | <b>III</b> | Pronar Shaip Mikullovc<br>Menagjer Erdin Gashi<br>044-706-370  |
| 65 | QENDRA TREGTARE “EDONA”   | Te “Ura e Gurit “, Vushtrri           | <b>II</b>  | Drejtor Fehmi Shabani<br>Pergjegjes Sami Shabani<br>Tel-049-776-894  |
| 66 | QENDRA TREGTARE “EMONA”   | rr.”Adem Jashari”, Vushtrri           | <b>II</b>  | Eshte hapur e re   |
| 67 | QENDRA TREGTARE<br>“REAL MARKET”  | rr.”Ismail Qemali”<br>Vushtrri        | <b>II</b>  | Behram Bajrami<br>Tel. 044-350-572   |
| 68 | QENDRA TREGTARE<br>“PALLMA CENTER”                                      | rr.”D.e Kombit”<br>Vushtrri           | <b>II</b>  | Nazmi Ukiqi<br>044-654393  |
| 69 | QENDRA TREGTARE<br>“Viva Fresh Store”                                   | rr.”Adem Jashari”, Vushtrri           | <b>II</b>  | Menagjer Adnan Begolli   |
| 70 | HOTEL “KALAJA”  | rr.”2 Maji”-Maxhistrale,<br>Vushtrri  | <b>II</b>  | Nexhmedin Bahtiri<br>Tel. 028-572-120  |

|     |   |  |     |   |
|-----|---|--|-----|---|
| 71  | RESTORAN PIZZERIA<br>"HOLIDAY"                    | Maxhistrale, Vushtrri                  | III | Hakif<br>Nexhat Kolludra<br>Tel.044-196-796                     |
| 72  | RESTORAN PIZZERIA<br>"PALLMA"                     | rr."D.e Kombit", Vushtrri              | III | Muhamer Ukiqi<br>Tel. 044-210-213                               |
| 73  | RESTORAN PIZZERIA<br>"PRESTIGE"                   | Maxhistrale, Vushtrri                  | III | Pronar Arben Berisha<br>044-198-403                             |
| 74  | KAFITERIA "VERONA"                                | rr."Pandeli Sotiri", Vushtrri          | III | Avni Terrdevci  |
| 75  | KAFITERIA "MORENA"                                | rr."E Tiranes", Vushtrri               | III | Jeton Mehmeti<br>044-208-538                                    |
| 76  | AUTOSERVIS "PIRÇI"                                | rr."Skenderbeu", Vushtrri              | III | Erdogan Pirqi   |
| 77  | AUTOSERVIS "KOLLARI"                              | Maxhistrale, Vushtrri                  | III | Skender Kollari<br>Xhengiz Kollari                              |
| 80. | AUTOSERVIS "BESNIKU"                              | Maxhistrale, fsh Maxhunaj,<br>Vushtrri | III | Safet Hajra   |
| 81. | AUTOSERVIS "GASHI "                               | rr."Skenderbeu", Vushtrri              | III | -   |
| 82. | MULLIRI DPZ-STANDARD                              | Te" Ura e gurit"                       | III | Veselseri Methiu<br>044-245-835                                 |
| 83. | MULLIRI DHE FURRA E BUKES<br>"VELLEZERIT ZEKOLLI" | Fsh.Maxhunaj                           | III | Shaban Zekolli  |
| 84. | MULLIRI ELEKTRIK<br>MANITRANS                     | Te" Ura e gurit"                       | III | Burhan Krasniqi   |
| 85. | FABRIKA E MIELLIT<br>MOLITORIA                    | Fsh.Novolan                            | III | Ilmi Krasniqi<br>044-146-857                                    |
| 86. | FABRIKA E MIELLIT<br>BARILEVA                     | Fsh. Stanovc                           | III | Shyqeri Selmani<br>fsh.Barilevë                                 |
| 87. | PRO CREDIT BANK                                   | rr."D. e Kombit"                       | II  | Menagjer<br>Fisnik Hana   |
| 88. | RAIFAISEN BANK                                    | rr."D. e Kombit"                       | II  | Menagjer<br>Shemsi Selimi                                       |
| 89. | BANKA EKONOMIKE                                   | rr."Uesli Klark"                       | II  | Burim Hajdari<br>049-733-478                                    |
| 90. | BANKA BPB   | rr."Uesli Klark"                       | II  | Tasim Gubetini<br>044-384-591                                   |
| 91. | NLB-BANK PRISHTINE                                | rr."D. e Kombit"                       | II  | Menagjer<br>Abaz Fejza<br>044-351-078                           |
| 92. | BANKA KOMBETARE<br>TREGTARE                       | rr."D. e Kombit"                       | II  | Menaxhere<br>(shefe e operimit)<br>Arta Badivuku<br>045-700-751 |
| 93. | TEB BANKA   | rr."D. e Kombit"                       | II  | Menaxheri<br>044-264-156  |

|      |   |                              |            |  |
|------|---|------------------------------|------------|--|
| 94.  | Furra e bukes<br>"FURRA E PRUSHIT"            | rr."Skenderbeu"              | <b>III</b> | Zenun Xhibexhiu<br>044-386-432               |
| 95.  | Furra e bukes<br>"ARBISONA 2"                 | rr."Skenderbeu"              | <b>III</b> | Agron Qevani<br>044-698-926<br>Alber Qevani  |
| 96.  | Furra e bukes<br>"LULZIMI"                    | rr."E Tiranes"               | <b>III</b> | Milaim Morina                                |
| 97.  | Furra e bukes<br>"RIKI 2"                     | rr."Vellezerit Gervalla"     | <b>III</b> | Rushit Duraj<br>049-113-939                  |
| 98.  | Furra e bukes-pastiqeri-qebaptore<br>"SHESHI" | rr."D. e Kombit"             | <b>III</b> | Safet Xhibexhiu<br>044-393-323               |
| 99.  | Furra e bukes<br>"SOFRA"                      | rr."D. e Kombit"             | <b>III</b> | Jeton Xhibexhiu<br>044-722-445               |
| 100. | Furra e bukes<br>"DRINI I BARDHE"             | rr."D. e Kombit"<br>te posta | <b>III</b> | Sadri Xhibexhiu<br>044-198-009               |
| 101. | Furra e bukes<br>"EVROPA"                     | rr."D. e Kombit"<br>te posta | <b>III</b> | Ali Xhibexhiu                                |
| 102. | Furra e bukes<br>NPZ "SHALLCI"                | rr."E Krujes"                | <b>III</b> | Halim Hyseni.<br>fsh.Shallc                  |
| 103. | Furra e bukes<br>"DRINI I BARDHE"             | rr."Ismail Qemali"           | <b>III</b> | Sadri Xhibexhiu<br>044-198-009               |
| 104. | Furra e bukes<br>"ARBISONA 1"                 | rr."Skenderbeu"              | <b>III</b> | Agron Qevani<br>044-164-474                  |
| 105. | Furra e bukes<br>"DORARTI"                    | rr." Bahri Kuqi"             | <b>III</b> | Emri Salihu<br>044-245-184                   |
| 106. | Furra e bukes<br>"RIKI 1"                     | rr."Bahri Kuqi"              | <b>III</b> | Rushit Duraj<br>045-200-591                  |
| 107. | Furra e bukes<br>"TE BAJRAMI"                 | rr."Shemsi Istrefi"          | <b>III</b> | Bajram Ymeri<br>044-197-975                  |
| 108. | Furra e bukes<br>"VERONA"                     | rr."Shemsi Istrefi"          | <b>III</b> | Vesel Kameri<br>fsh. Verrnice<br>044-520-779 |
| 109. | Furra e bukes<br>BUKEPJEKËS "ARI"             | rr."D. e Kombit"             | <b>III</b> | Rrahman Gegolli                              |
| 110. | Furra e bukes<br>"GENTRITI"                   | Fsh. Novolan                 | <b>III</b> | Gjevdet Rexhepi                              |
| 111. | Furra e bukes<br>Piteria "TE HABIBI"          | fsh Studime                  | <b>III</b> | Isuf Halili                                  |
| 112. | Furra e bukes<br>"DRINI I BARDHE"             | rr."Mic Sokoli"              | <b>III</b> | Elez Xhibexhiu<br>044-180-059                |

Bazuar në të dhënat e më sipërme vlerësojmë se: 112 objekte ku prej tyre 23 i takojnë pronës publike kurse 89 janë pronë private janë vlerësuar si objekte që paraqesin rrezikshmëri dhe ndaj të cilave janë propozuar masa parandaluese



Një pompë gasi nuk punon e pasi që është e mbyllur ( “RIKI & MIRI” ) , kurse rezervuari gjendet i pa mbrojtur ish lokacionin e sajë.

Në këtë Komunë kemi edhe pese (5 mullinjë) për bluarje (prodhimin e miellit), të cilët i takojne kategorisë së III. Rrezikshmëria e tyre është nëse nuk bëhet pastrimi i sistemit të ventilimit (pluhuri i cili mund të tubohet në topaz dhe me fërkimin e tyre mund të vije deri te ndezja).

Kemi afro 20 furra buke të cilat punojnë shumica me dru. Zjarri mund të vijë nga mbi ngarkesa me dru (pakujdesia) edhe pse afër furre e kane një (rezervuar) –kazan me ujë i cili bënë non-stop në mënyrë graduale ftohjen e furrës. Objekte keto te cilat sipas mendimit tonë i rradhisim në kategorinë e III.

Kemi së paku 80 ndërtesa banimi (kolektive) të vjetra e të reja të ndërtuara viteve të fundit, nga katër (4) etazhe (kate), deri në njëmbëdhjetë (11) etazhe, në të cilat zjarri mund të vijë nga pakujdesia e banorëve, sistemi i rrjetit elektrik i vjetruar , mungesa e hidrantave dhe aparateve për fikjen fillestare të zjarrit në objektet e vjetra, etj.



#### VËREJTJE:

Këto masa janë ndërmarrë për shkak të mbrojtjes së objekteve të cilat mund të kanosën nga temperaturat e larta duke u bazuar në vitet e më parme , ku temperaturat ishin shumë të larta dhe kishte një numër të madh të zjarreve.

Kategorizimi i objekteve është bërë sipas përvojës së punës shumë vjeqare, vleresimin gjatë inspektimit të objekteve , duke marrë parasyshë numrin e banorëve në qytet dhe fluktacionin e njerëzve në objektet përkatëse, vlerës së mirave materiale, materieve (të rrezikëshme) që posedojnë objektet e lartëcekura, proceset e prodhimit, etj

| <b>Profili i Rrezikut</b>   |  |
|---|--|
| <b>RREZIKU:</b> Zjarret në sipërfaqe të hapura , zjarret në banesat shumëkatëshe ku në shumicën e tyre mungojnë shkallët emergjente si dhe paisjet adekuate për fikjen e zjarrit. |  |
| <b>Madhësia e mundshme (Përqindja e komunitetit që mund të goditet):</b><br><br><b>Kritike: 15 deri 30%</b>   |  |
| <b>Frekuenca e ndodhjes:</b><br><br>▪ <b>Shumë e mundshme: Mundësia afër 100%, së paku dy herë në vit.</b>  | <b>Modeli Sezonal:</b><br><b>Pranverë: Shkurt-Mars</b><br><br><b>Verë: Korrik-gusht- shtator</b> |
| <b>Zonat që mund të goditen më së shumti: Pyjet në tërë Komunën e Vushtrrisë sidomos pyjet që shtrihen Lindja, veriu dhe përendimi</b>  |  |

|  |
|--|
| <p>Kohëzgjatja e mundshme: Pranverë: 6 orë - 3 ditë<br/>Verë: 15 - 30 ditë</p>   |
| <p>Shpejtësia e mundshme e mësymjes (shuma e mundshme e kohës së paralajmërimit):</p> <ul style="list-style-type: none"> <li>Paralajmërimi 6 deri 12 orë.</li> </ul> |
| <p>Sistemet ekzistuese të paralajmërimit: Sistemi i Integruar i Paralajmërimit(112), Shërbimet e Zjarrfikës dhe Shpëtimit(93), Policia e Kosovës(92)</p>             |
| <p>A ekziston analiza e dobësive/cenueshmërisë?<br/>po</p>   |

|                                   |  |   |
|-----------------------------------|--|---|
| <b>Kategoria e rrezikut</b>       | Tekniko-teknologjike   | <br> |
| <b>Lloji</b>                      | Fatkeqësi natyrore   |   |
| <b>Rreziku</b>                    |  |   |
| <b>Lokacioni:</b>                 | Malet Qyqavicës, Blinaja, Malet Vasileves, Malet e Polanës (Komoran), Malet e Pallanikut, malet Kosmaqit |   |
| <b>Identifikimi i rrezikut</b>    |  |   |
| <b>Vlerësimi i rrezikshmërisë</b> |  |   |

|  |  |  |  |  |  |  |   |
|--|--|--|--|--|--|--|---|
| Gjasa  | Lloji I Fatëkeqësisë   | Objektet   |  |  |  |  | Në bazë të vlerësimeve që u llogariten del që shkalla e rrezikësh |
|  | Fatëkeqësit teknologjike   | Fabrikat , Uzinat , punëtorit dhe komunikacioni                                  |  |  |  |  |   |
|  | Fatëkeqësitë natyrore  | Malet e Komunës së Vushtrisë ,hamulloret , Fshatrat afër rrjedhave të lumenjëve, |  |  |  |  |   |
| mëris ështëitike prandaj paraqet rrezik të mesëm dhe duhet kushtuar një <b>Vemendje të nevojshme</b> |  |  |  |  |  |  |   |
| Goditja  | <p>Një numër i kufizuar i objekteve të banimit nga mundësia e përhapjes dhe shpërthimit të zjarrit,</p> <ul style="list-style-type: none"> <li>- Zhvendosje e lokalizuar e 25 të Familjeve nga 5 ditë deri në 1 javë</li> <li>- Mbi 100 ha te dëmtuar nga zjarret malore</li> <li>- Funkionim normal i komunitetit</li> </ul>  |  |  |  |  |  |   |
| Pasojat  | <ul style="list-style-type: none"> <li>- Dëmtimi i shtëpive për shkak të zjarreve</li> <li>- Degradimi i natyrës</li> <li>- Dëmtimi i maleve dhe kullosave</li> </ul>  |  |  |  |  |  |   |
| Skenarët e mundshëm  | <p style="text-align: center;"><b>Skenari 1</b></p> <p>Në Komunën e Vushtrisë përkatësishtë me datë 23.07. ka shpëthyer një zjarrë në një objekt banimi në fshtin Pestov I cili ka pasur intezitet të mesem dhe si pasoj e zjarrit është shpërndar edhe nëpër objekte ndihmëse,dhe ushqim bagëtish. Për fat të mirë pasoja fatale në njerzë nuk ka pasur,pos disa lendime të vogla,të disa anëtarve të familjës,ku pas trajtimit mjeksor në QMF në Vushtrri janë liruar në shtëpi për shërim të metutjeshem.Falë intervenimit të shpejtë të SHZSH,zjarri është lokalizuar dhe nuk është lejuar që të depertoj edhe tek kusherinjet që ishin afër tijë.</p> <p style="text-align: center;"><b>Skenari 2 -</b></p> <p>Në Komunën e Vushtrisë me 23.04., në mallet e Kopaonikut ,përkatësisht në fshatrat,Karaq Miraq Slatin, Gojbul ,kanë shpërthyer zjarre të intenzitetit të mesem,dhe 6 shtëpi të këtyre fshatrave janë të rrezikuara,prandaj shtrohet nevoja e evakuimit të tyre.</p> <p style="text-align: center;"><b>Skenari 3</b></p> <p>Në Komunën e Vushtrisë me 14.07.2019,në malet e Kopaonikt ,përkatësisht në fshatrat rrënjzë tijë, Slakofc, Ceceli, Samadrezhë, Skromë , me 147 familje janë të rrezikuara nga zjarri që ka një intenzitetit të mesem,dhe tri shtëpi të këtyre fshatrave janë të kapluara nga zjarri,prandaj shtrohet nevoja e evakuimit të menjihershëm të tyre.Sipas informatave qe kemi nga terreni sypozohet që ka banorë që janë mbetur të ngujuar në shtëpit e tyre si pasoj e zgjerimit të zjarrit,dhe për disa të lënduar rëndë e lehtë.</p> |  |  |  |  |  |   |

## Vlerësimi i rrezikut nga Pandemia Covid 19 dhe gripi sezonal

Vlerësimi i rrezikshmërisë nga Pandemia COVID 19 dhe gripit sezonal paraqet një mjet për luftimin, parandalimin dhe koordinimin e aktiviteteve me strukturat e Mjekësis familjare dhe strukturave tjera në nivel komunal dhe atë Qendror si dhe ka për synim që :

- Shpëtojë jetën e njerëzve,
- Të parandaloj dhe të minimizoj këto gripe,
- Sigurojë ngritjen e kapaciteteve vepruese dhe ekipeve mobile.
- dhe gjetjen e burimeve shtesë për ndihmë nga ana e Ministris së Shëndetësis dhe donatorve (sigurimin e vaksinave).
- Nritja dhe funksionalizimi i kapaciteteve teknike dhe profesionale
- Plotësimi i stafit mjekësor
- Të jap këshilla dhe rekomandime për përballimin e situatës

| <b>Profili i Rrezikut</b>  |  |
|--|--|
| <b>RREZIKU: PANDEMIA COVID 19 dhe gripit sezonal</b>   |  |
| <b>Madhësia e mundshme (Përqindja e komunitetit që mund të goditet):</b><br><br>E mesme: 15 deri 15 %  |  |
| <b>Frekuenca e ndodhjes:</b><br><br>▪ <b>Shumë e mundshme: Mundësia afër 100%, së paku dy herë në vit.</b>   | <b>Modeli Sezonal:</b><br><b>Pranverë: Mars-Maj</b><br><b>Verë :Korrik Shtator</b><br><b>Vjeshtë: -nëntor- dhjetor</b> |
| <b>Zonat që mund të goditen më së shumti: Tërë territori i komunës së Vushtrrisë</b>   |  |
| <b>Kohëzgjatja e mundshme: Pranverë: 15 ditë - 30 ditë</b><br><b>Vjesht Dimër: 25 ditë - 30 ditë</b>   |  |
| <b>Shpejtësia e mundshme e mësymjes (shuma e mundshme e kohës së paralajmërimit):</b><br><br>▪ <b>Paralajmërim 6 deri 12 orë.</b>                    |  |
| <b>Sistemet ekzistuese të paralajmërimit: Sistemi i Integruar i Paralajmërimit(112), Shërbimet e emergjente mjeksore (94), Policia e Kosovës(92)</b> |  |
| <b>A ekziston analiza e dobësive/cenueshmërisë?</b><br>po <input type="checkbox"/>   |  |

Në Komunën e Vushtrrisë prej vitit 2000 e deri më tani sipas shënimeve që kemi huazuar nga Qendra e Mjeksisë familjare, sëmundjet më të shpeshta që janë paraqitur në këtë qendër janë paraqitur në tabelë:

| Sëmundjet ngjitëse (Sindromet )  | Totali i përgjithshëm |
|----------------------------------|-----------------------|
| Dyshimi në Grip të Derrit A H1N1 | 5                     |
| Pneumonia                        | 760                   |
| Diarea akute                     | 9235                  |
| Variqella                        | 1051                  |
| Dyshimi në influencë (gripi)     | 7148                  |
| Skabies                          | 1614                  |
| Dyshim në meningjit bakterial    | 37                    |
| Dyshim në meningjit viral        | 85                    |
| Dyshim në parotitin epidemik     | 376                   |
| Dyshim në verthëzen akute        | 414                   |
| Dyshim në kollën e bardhe        | 39                    |
| Dyshim në Covid 19               | 3203                  |
| <b>Gjithësejtë</b>               | <b>5967</b>           |

## Vlerësimi i rrezikshmërisë

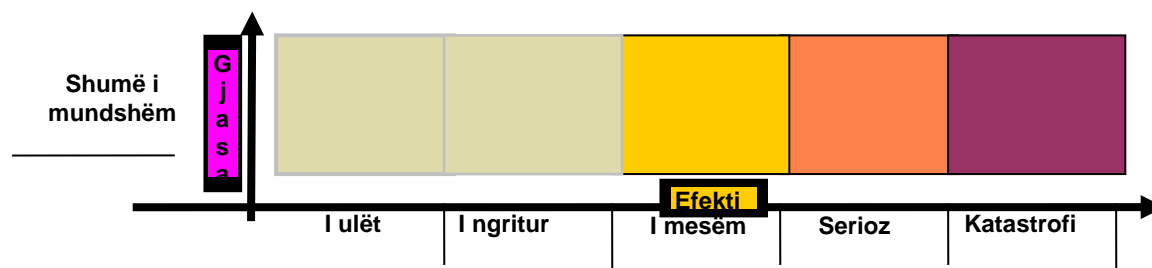

|       |                           |  |  |  |  |  |
|-------|---------------------------|--|--|--|--|--|
| Gjasa | Lloji I Fatëkeqësisë      | Objektet   |  |  |  |  |
|       | Fatqësit Epidemiologjik e | Banorët e Komunës së Vushtrrisë, Kafshët, Bletët dhe Gjallesat tjera |  |  |  |  |
|       |                           |  |  |  |  |  |

Në bazë të vlerësimeve që u llogariten del që shkalla e rrezikshmëris është **rrezik i mesëm** dhe duhet kushtuar një **Vëmendje të nevojshme**

- Në tërë territorin e Komunes së Vushtrrisë
- Mbyllje dhe karantinim të personave dhe familjeve
- Mbi 3200 persona të prekur nga Pandemia COVID 19
- Funkcionim normal i komunitetit.

|         |   |     |   |     |   |     |   |     |   |    |   |   |   |   |   |   |   |   |   |   |   |
|---------|---|-----|---|-----|---|-----|---|-----|---|----|---|---|---|---|---|---|---|---|---|---|---|
| Goditja | B | F   | H | F   | M | N   | P | T   | ë | I  | n | f | O | b | j | T | r | D | ë | m | e |
|         |   | 225 |   | 661 |   | 668 |   | 215 |   | 52 |   |   |   |   |   |   |   |   |   |   |   |

- Infektim i 3203 personave
- Vdekja e 77 personave
- Mbyllje e shkollave dhe humbje e mesim it
- Reduktimi i stafit në Ndërmarrjet publike e private
- Mbyllja e gastronomisë

S

Drejtorja për Mbrojtje dhe Shpëtim rekomandon masa parandaluese për të gjithë qytetarët, institucionet dhe organizatat publike dhe private, për respektimin dhe ndërmarrjen e të gjitha masave të nevojshme për parandalimin, menaxhimin dhe kontrollin e infeksionit COVID-19, duke marrë parasysh dispozitat e Ligjit për parandalimin dhe luftimin e pandemisë COVID-19, dhe vendimet në fuqi mbi masat dhe obligimet e institucioneve për zbatimin e masave të përgjithshme dhe specifike për mbrojtjen nga pandemia COVID-19.

Për shkak të rrezikshmërisë së lartë të përhapjes së COVID-19 dhe vdekshmërisë së lartë, në veçanti, rekomandojmë ndalimin e aktiviteteve publike, grumbullimit të qytetarëve dhe tubimeve publike të të gjitha llojeve dhe natyrave pa përjashtim.

Kërkojmë nga institucionet përgjegjëse, përkatësisht Policia e Kosovës dhe inspektoratet përgjegjëse që të mbikëqyrin me përpikëri dhe të ndërmarrin të gjitha veprimet e nevojshme për parandalimin dhe luftimin e pandemisë në territorin e Komunës së Vushtrrisë sipas rekomandimeve të IKSHPK.

Rekomandim për Institucionet Publike dhe Private për qytetarët e të gjitha grupmoshave dhe gjinive për kujdes të shtuar, që të shmangen shkaqet dhe pasojat e infeksionit.

## 11.Vlerësimi i rrezikshmeris nga Ndotja e ambientit

### 11.1. Vlerësimi i rrezikshmerisë nga ndotja e ambientit

| Profili i Rrezikut  |                                    |
|---|------------------------------------|
| RREZIKU: Ndotja e ambientit nga KEK-u,  |                                    |
| Madhësia e mundshme (Përqindja e komunitetit që mund të goditet):<br>Kritike: 3 % deri 5%   |                                    |
| Frekuenca e ndodhjes:<br><br>▪ Shumë e mundshme: Mundësia është e përhershëm gjat tërë vitit  | Modeli Sezonal:<br>Gjatë tër vitit |
| Zonat që mund të goditen më së shumti: Prilluzhë, Bivolak, Strofc Glavotin Miajliq, Druar, Nevolan, Shalc, Resnik Brusnik Shtitarica, Dolaku, Bukoshi, Okrashtica, Vushtrria, Nadakovci Pestova Dobrlluka,Smrekovnica, Pasoma, Banjska, Slatina, Dumnicat,Stanofci. |                                    |
| Kohëzgjatja e mundshme: Gjatë 24 orëve  |                                    |
| Shpejtësia e mundshme e mësymjes (shuma e mundshme e kohës së paralajmërimit):  |                                    |
| ▪ Paralajmërim është permanent.   |                                    |
| SISTEMET EKZISTUESE TË PARALAJMËRIMIT: SISTEMI I INTEGRUAR I PARALAJMËRIMIT(112), SHËRBIMET E ZJARRFIKËS DHE SHPËTIMIT(93), POLICIA E KOSOVËS(92),.   |                                    |
| A ekziston analiza e dobësive/cenueshmërisë? Po   |                                    |

|                             |   |
|-----------------------------|---|
| <b>Kategoria e rrezikut</b> | Tekniko-teknologjike  |
| <b>Lloji</b>                | Fatkeqësi teknologjike  |
| <b>Rreziku</b>              | Ndotja e ambientit  |
| <b>Lokacioni:</b>           | VUSHTRRIA DOLAKU,<br>SHTITARICA, BUKOSHI,<br>DOBRLLUKA PESTOVA<br>STANOFCI DHE DISA ME NJË<br>INTENZITET MË TË VOGËL, |

### Identifikimi i rrezikut

Në bazë të shënimeve që kemi marrë nga sektori për mbrojtje të ambientit , Vushtrria është një ndër komunat më pak të ndotura në Republikën e Kosovës. Pas aktivizimit të fabrikës së llamarinësi dhe gërthyesit në Pasomë ambijenti në një pjesë të Komunës është ma i ndotur. Lirimi i gaznave nga fabrika e llamarinës, sidhe pluhri i cili lirohet nga gërthyesi e ndoti pak ambijentin.

**Po ashtu** ndotje të ambientit kemi edhe në disa vende që bëhen grumbullime të hekurishtave dhe automjeteve të vjetra të cilat në një mënyrë janë mjaftë të rrezikëshme për shendetit e popullatës për rrethinën sepse lirojnë sasi të rrezeve radioaktive, si dhe vaj të automjeteve të. Lumi Silnica është mjaft i ndotur nga mbeturina dhe gazra të llojeve të ndryshme që hudhen nga ana e KEK-ut, por edhe mbeturina nga qytetarët e pa ndërgjegjshëm.

Me riorganizimin e mbledhjes së mbeturinave të amvisërisë, gjendje me menaxhimin e mbeturinave vlerësohet e knaqëshme .

Problem mbetet edhe më tutje, menaxhimi dhe trajtimi i mbeturinave inerte.

Komuna nuk ka ndonjë lokacion të caktuar për grumbullimin e këtyre mbetjeve, të cilat përveq që degradojnë dhe prishin ambjentin , ato shpeshë janë edhe shkaktare kryesorw për rreziqet e mundëshme.



## Vlerësimi i rrezikshmërisë

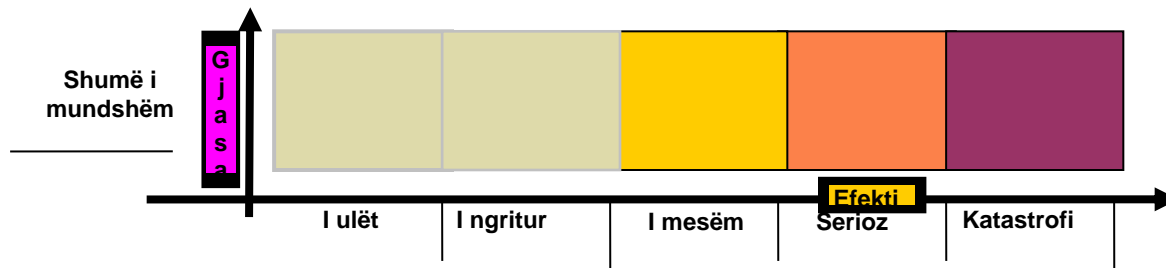

Në bazë të vlerësimeve që u llogariten del që shkalla e rrezikshmërisë është rrezik serioz dhe duhet kushtuar një Vëmendje të nevojshme

**FSHATRAT QË JANË MË SË SHUMTI TË GODITURA JANË:** Vushtrria ,Nadakofci,Pest Stanofci, Lummadhi, Prilluzha Studimja Dobrlluka, Druari, Mijaliqi, Pasoma, Smrekovnica, Banjsa Slatina Dolaku, Shtitarica, Bukoshi,Gllavotin, Bivolaku, St , Stanofci , Dumnica.

- Shëndeti i Popullatës e sidomos i fëmijëve,
- Dëmtimi i Pemtaris dhe perimtarisë
- Dëmtimi funksionimit normal të komunitetit.

Goditja

| Banorë | Familje | Handikapan | Femra | Meshkuj | Nxënësa | Pleq | Të mirat materiale                            | Infrastruktur .Kritike   | Objekte te rëndësishë së veçantë | Trashëg. Kulturore | Dëmet Ekonomik |
|--------|---------|------------|-------|---------|---------|------|---|--|----------------------------------|--------------------|----------------|
|        |         |            |       |         |         |      | Dëmtim I shendetit të popullaatës së Vushtrri | Dëmtim I rrugës magjstral e Vushtrri e Prishtinë, Mitrovicë për shkak të ndërtimit të autostradës. |                                  |                    |                |

- Ndikim në mos funksionalizimin e Shendetit ndikon drejtë për së drejti në shëndet.
- Dëmtim i infrastrukturës rrugore dhe të banimit
- Ndikimi në mos zhvillimin e Bujqësis,e sidomos I Pemtaris dhe Perimtaris, në ato pjesë ku ndotja është ma e shprehun sepse pluhri ndikon në zhvillimin e Vegjitacionit të këtyre produkteve.

### Skenari 1

Në Komunën e Vushtrrisë si rezultat I ndotjës përmanente të lumit Sitnica nga ana e KEK-ut së, është rritur numri I fëmive që kërkojn ndihmen e e mjekut, nga diarea me plogështi dhe me dhimbje barku. Andaj QEMF në Vushtrrisë ka ngritur këtë shqhtësim se bashku me drejtoratin për SHP&E-cë. që meniher të mirrën masta e nevojshme për parandalim të metutjeshem të ndotjës së lumit sitnica.

## 11. Masat preventive nga vërshimet

Si masa preventive për parandalimin e vërshimeve, Drejtoria rekomandon këto masa parandaluese afat gjata, afat mesme dhe afat shkurëtra

- Të vazhdohet me pastrimin dhe rregullimit e shtratit të lumit Tërstena, në pjesën ku shtrati nuk është rregulluar. Ndërsa pjesa e qytetit është rregulluar dhe nuk paraqet rezik për vërshime.
- Mirmbajtja e lumit Silnica në bashkëpunimin me Ministrinë e Ambientit. Patrimi dhe zgjerimi i rrjedhave të lumenjve të vegjël edhe prokave; si lumi Studimës, Lumi i kuq(Lumi i Sllakovcit) , nga fsh. Maxhunaj e deri në fsh. Sllakovc, procka që kalon tri Dumicat Stanovcin e epërm, procka Dubovc Nevolan Vërnice, procka e Mialiqit, Shalleit, Akrashtic, Pantinë. Të gjitha lumenjt dhe prockat kanë nevoj për pastrimin, mirëmbajtje, si dhe rregullimin i shtratit të tyre. Gjatë rreshjeve të mëdha vërshojn qindra hektar të tokave pjellore.
- Po ashtu si masë tjetër parandaluese për zvoglimin e dëmeve nga vërshimet në qender të qytetit, është edhe pastrimi i kanalizimit atmosferik cili është gati tërsisht i bllokuar dhe paraqet problem gjatë reshjeve të borës dhe shiut.
- Masë tjetër parandaluese është edhe vetëdijësimi i popullatës për mos ngushtimin e rrjedhave të lumenjve si dhe parandalimin e hedhjes së mbeturinave pranë brigjeve të lumenjve dhe ndëshkimi i të gjithë atyre që bejnë hedhejn e mbeturinave .

Sipas statistikave që ne disponojm për të reshurat e shiut mund të konstatojmë që sasia mesatare e të reshurave është afër **680 mm/m<sup>2</sup>**, gjatë muajve të dimrit, kurse në sezonin e vegjetacionit (prej muajit të IV-IX) afër **430 mm/m<sup>2</sup>**.



### **11.1. Masat preventive nga thatësit**

Lidhur me marrjen e masave preventive për evitimin e rrezikut nga thatësitë ;Drejtoria për Mbrojtje dhe Shpëtim rekomandon këto masa preventive që duhet të mirren për evitimin e rrezikut që mund të kanoset nga thatësitë:

1. Gjetja e burimeve të reja për ujë të pijshëm,të financuara nga Komuniteti, Komuna dhe Donatorët (hapja e puseve të reja në thellësira të mëdha)
2. Zgjerimi dhe shtrirja e i ujësjellësit nëpër zonat e rrezikuara,
3. Shfrytëzim racional i ujit të pijshëm nga qytetarët dhe institucionet,
4. Shfrytëzimi i sistemit "Ibër -Lepenc" për ujitje dhe uji teknik

### **11.2. Masat preventive nga zjarret neper deponi te lendeve leht ndezese, objekte te rendesis se veqant dhe zjarre fushore**

Neve si Drejtorat rekomandojm që si masa preventive që duhet të ndërmmirren për parandalimin e zjarreve nëpër deponit e karburanteve janë:

1. Paisja me leje pune nga ana e kuvendit komunal për të gjitha pompat e derivateve të naftës dhe gasbutanit,aty ku lejojn kushtet urbanistike dhe i plotësojn kushtet e caktuara nga DME-ja
2. Kompletimi me pasije mbrojtëse kundër zjarrit për të gjitha deponitë,
3. Vendosja e alarmeve të zjarreve,
4. Vendosja e hidranteve,
5. Kontrollimi i atesteve të tokëzimeve dhe rrufepritësve,për çdo gjashtë muaj.
6. Trajnimi i stafit punues nëpër deponi të karburanteve(për zjarrfikës).
7. Menaxhimi dhe Kontrolli i Fabrikave , Uzinave dhe depove të cilat përdorin lëndë të ndezëshme

**Masat parandaluese që ne i rekomandojm si drejtorat për parandalimin e zjarreve nëpër objektet e rendësis së veqant janë:**

1. Hartimi i planeve të rrëzikëshmërisë dhe planeve për mbrojtje dhe shpëtim,
2. Vendosja e paisjeve për mbrojtje kundër zjarrit,si:
  - Vendosja e aparateve për shuarje të zjarrit,
  - Vendosja e alarmeve kundër zjarreve,
  - Vendosja e hidranteve,ose funksionalizimi i atyre që janë ekzistues.
  - Vendosja e shkallëve emergjente,etj.
  - Mirëmbajtja e hapsirave pranë objekteve (eliminimi i barishtave , lëndëve ndexëse dhe mbetjeve teknologjike)

**Masat parandaluese që ne i rekomandojm si drejtorat për parandalimin e zjarreve fushore dhe malore janë:**

1. Vendosja e hidranteve nëpër fshatra aty ku janë të instaluara sistemi i i ujitjes të sistemit Ibër Lepenc, apo ku ekziston ujësjellsi.
2. Mos hudhja e mbeturinave nëpër male,e sidomos e atyre që reflektojnë dritë,
3. Pajisja me aparaturë digjitale për vrojtim.
4. Koordinimi i mirë i punës në mesë të Shërbimit të zjarrfikësve dhe agjensionit të pyjeve,( në sferen e alarmimit dhe reagimit)
5. Fushtat për vetëdijesim të popullatës,duke vendosur pano dhe shpërndar broshura që kanë të bëjnë me vetëdijesimin e opinionit, turistëve, e veçmas nxënësve për rëndësinë e pyjeve dhe mbrojtjen e tyre.
6. Paralajmrimi i popullatës për vendodhjen e zjarreve përmes mediave elektronike dhe të shkruara lokale dhe vendosja e shenjave paralajmruese,etj.

**Neve si Drejtorat rekomandojm që si masa preventive që duhet të ndërmerren për parandalimin përhapjes së Pandemisë COVID 19 dhe gripit sezonal janë:**

1. Sigurimi i vaksinave për nxënësit e shkollave dhe moshës së moshur,
2. Vaksinimi i tyre me kohë,
3. Dizinfektimi i shkollave dhe objekteve me rendësi të veqant,përkatësisht hapsirave ku ka frekuentim të madhë të njerëzve.
4. Zbatimi i masave mbrojtës për parandalim,të dhëna nga Instituti Kombëtar i Shëndetit Publik të Kosovës .
5. Rritja shkallës së gatishmërisë në repartin emergjencës në QMF në Vushtrri,si me përsonele ashtu edhe me medikamente të nevojshme,
6. Lajmrimi me kohë tek mjeket e qendres familjare,posa të vërehen rritje të temperaturës mbi 38° C.
7. Ndërpreja e mësimt nëpër ato shkolla ku vërehet se janë paraqitur me shumë se 30 raste të Gripit.etj gjithnjë në koordinim me Ministrinë e Arsimit dhe rekomandimin e Institutit Kombëtar të shëndetit Publik të Kosovës.
8. Sensibilizimi i opinionit përmes fletushkave,broshurave dhe panove.

## **Masat Preventive që duhet të ndërmarrë në të ardhmen nga ndotja e ambientit**

### **Neve si Drejtori Komunale për Mbrojtje dhe Shpëtim rekomandojmë që si masa preventive që duhet të ndërmerrren për parandalimin nga ndotja e ambientit janë:**

1. Vendosja e menjihershme e filtrave në furrat rrotulluese dhe elektrike,
2. Vendosja e sistemit të filtrimit nëpër Gurthyes(sistemit të spërkatjës me ujë),
3. Rehabilitimi i sipërfaqeve nga është marrë xehja,(pyllzimi i tyre ose gjelbrimi ),
4. Ndërpreja e hudhjes së vajrave motorikike nga serviset e automjeteve në ujrtat e lumenjeve,
5. Mos lejimi i grumbullimit të hekurishtave nëpër sipërfaqe publike dhe aty ku e pengojn qarkullimin normal të njerëzve dhe atomjeteve,
6. Mos hudhjen e mbetutinave të ekonimisë familjare nëpër vendet jo adekuate.

Burimi: Vlerësimi i Rrezikut të Komunës së Vushtrrisë, 2015 ;

Të dhënat janë marrur nga zyra e regjistrimit në Vushtri. Ndotja e ambientit në këtë komunë dhe rreth saj është prezente por jo me përmasa të mëdha . Ndërmarrja Publike Uniteti ka bërë përmirësime në rrjetin e kanalizimit në disa pjesë të qytetit, fondit komunal me çrastë është përmirësuar dukshëm rrjeti i kanalizimit të qytetit të Vushtrrisë, i cili ndikon në ndotjen e ambientit, mirpo kjo ndërhyrje nuk është e perfunduar me që kërkohet të bëhet ndërtimi i Kolektorve për filtrimin e ujrave të zeza dhe pastaj të bëhet derdhja në lumin Sitnica.

Sa i përket qendrave urbane të Bashkësive lokale pjesërisht është bërë ndërtimi i rrjetit të kanalizimit, por ka mbetur ende për tu punuar.

Për evitimin e kësaj gjendjeje është e domosdoshme vazhdimi i ndërtimit të kanalizimit në të gjitha pjesët e banuara të ndërtohet kanalizimit . Me mjetet nga buxheti komunal nuk është e mundur të realizohet në tërësi në të gjitha vendbanimet prandaj duhet të kërkohen donacione.

Në ndotje të ambientit poashtu ka ndikim edhe hudhja e mbeturinave shtëpiake, hudhja e metaleve të rënda si: automjetet e dëmtuara teknika e bardhë etj. dhe gërmadhat e shtëpive të vjetra. Sikurse e cekëm edhe më lartë derdhja e ujrave të zeza në lumin Sitnica është si ndotja më e rëndë e ujit dhe e ambientit. 44% e popullatës së gjithëmbarshme kanë qasje në sistemin e shpërndarjes së ujit,ndërsa vetëm 8.4% të popullatës rurale e kanë këtë qasje.

Sipas shënimeve të nxjerra në bashkëpunim me organet kompetente, ndotja e ambientit të kësaj komune është: 8 % ajri, dhe 35 % uji, vlen të theksohet se nuk janë bërë matje nga entet përkatëse. Përqindja e ndotjes është nxjerr në bazë të disa parametrave ndotës. Kërkohet nga institucionet relevante të ndërmerrin masa konkrete për ruajtjen e ambientit.

## 12. MBËSHTETJE FINANCIARE E SITUATAVE EMERGJENTE

Situatate, emergjente sjellin edhe ndërlikime financiare të cilat mund të jenë afat gjata dhe afat shkurta, të cilat duhet të zgjidhen në atë mënyrë që përgjigja ndaj situatës emergjente të jet efektive. Për këtë arsye, kostot e mundshme duhet të planifikohen paraprakisht me kujdes në të gjitha nivelet.

**Problemet financiare të fazës së reagimit mundë të renditen si vijon:**

### **Probleme primare financiare:**

Të gjitha strukturat të cilat kanë përgjegjësi dhe detyrime për situatat emergjente civile, duhet të jenë të pavarur në veprime, në mënyrë që të jenë në gjendje të veprojnë menjëherë dhe në qdo kohë. Është më se e nevojshme që strukturat të kenë mundësi për të siguruar mjete financiare të mjaftueshme për veprim. Është e nevojshme të merren të gjitha masat që pajisjet, mjetet e transportit, nafta, kostot e komunikimit të nevojshme për raste emergjente që parashikohen me kohë dhe të jenë në dispozicion dhe të bëhen paraprakisht të përdorshme nga të gjitha strukturat e përfshira në situata emergjente, në mënyrë që të filloj menjëherë në veprim.

### **Problemet sekondare financiare:**

Gjatë zhvillimi të situatës emergjente, problemet financiare rriten dhe bëhen afatgjata. Këtu përfshihen kostot për orë shtesë të personelit, kostot për sigurimin dhe vënien në funksion të pajisjeve të specializuara dhe mjeteve të transportit si dhe kostot për sigurimin e vendstrehimeve, asistencën mjekësore dhe ato humanitare në përgjithësi për ata që janë të prekur nga situata emergjente. Këto shpenzime përbëjnë probleme afat gjata buxhetore dhe duhet të planifikohen me kohë gjatë planifikimeve bugjetore.

### **Problemet terciare financiare:**

Në të shumtën e rasteve janë të lidhura me përpjekjet për stabilizimin situatës gjegjësisht rikthimit të situatës në gjendjen normale. Këtu mundë të përfshijnë kostot për:

- Riparimin e ndërtesave,
- Të infrastrukturës,
- Të ujit,
- Të energjis elektrike,
- Të strehimit
- Etj.....për të gjithë ata të cilët për një periudh të gjatë kohore nuk mundë të kthehen në shtëpit e tyre.
- Këto burime financiare buxhetore duhet të garantohen nëpërmjet procedurave të brendshme, duke krijuar mekanizma lehtësues për përdorim në mënyrë sa më të efektshme në situata emergjente dhe me rrezikshmëri.

Ky dokument u punua dhe u azhuru nga Drejtoria për Mbrojtje dhe Shpëtim si dhe Sektorit për Siguri dhe emergjenca.

**Melihate Basholli-Latifi**  
  
**Kryesuese e Kuvendit**

